盛京時報
綜合版
今日一大張半
發行者 康德新聞社 新京特別市中央通四三
印刷者 康德新聞社奉天支社 奉天市大和區浪速通九號

レセブイ

闡明長期戰新姿態

美國長袖善舞欲人亡而己獨存
舌巧如簧難敵鐵的決意
萬里海流之上日隻手握獲霸權

谷萩報道部長熱烈講演

【東京八日電】大本營陸軍報道部長谷萩那華雄大佐、八日下午六時、在東京日比谷公會堂舉行之大東亞戰爭一周年紀念擊滅美英大講演會席上、以「長期戰新姿態」爲題、發揮熱辯、該講演同時向全國中繼放送、殊予第二年一新戰勝決意之國民以巨大銘感、谷萩部長在此演說、極言此後爲使美英屈服、日方當進而進攻印度、澳洲、阿拉斯加等時、大小幾多決意、或置間隔、或連續以起、從而今日之長期戰、爲長期戰與短期決戰之複合體、然而未來準備與數年前準備有矛盾時、須首先着明日之戰備而善處之、力陳當前決戰之重大性云云、茲誌講演要旨如左

大東亞戰爭、甫行勃發、敵國美英、爲日本電擊作戰所乘、脆然潰折、雖東亞一片基地、一人兵士、亦不許其存在、敵國、尤其美國朝野、屢續敗戰之餘、意氣消沈、關於戰爭指導之見地、當初雖未免受動的消極的、但經過時日、逐次返於冷靜、始樹立自主的方策、第一、其戰爭指導要領、以戰爭目的、爲民主主義防衛之戰、爲自由之戰、一方復興遂重慶、使之牽制蘇聯、他方、復鼓舞蘇聯、使之牽制德意、以消耗軸側之戰力、導戰爭入於長期持久、要求極度犧牲、而美國以所謂德謨克拉西兵器廠、負擔後方兵站之任務、貸與兵器資材、否、竟實與以漁巨利耳、即在戰爭以後、美國仍繼續攫取、蓋以全世界爲作戰關係、迄一九四四年許、大事擴張陸海空軍、整飭諸般準備、乘軸國側之疲勞困憊、出諸大舉反攻、以獲得最後勝利、迄今由飛行機及潛水艇、進行游擊戰、對於重慶蘇聯、只是敷衍了事、倘至最後時期、唯存美國一人、其他國家日德意固無論矣、即英國蘇聯重慶、美國亦無不希望其俱傷也、在此構想、第一次世界大戰當時、美國所採取之老猾辦法、長袖善舞、欲人亡而己獨存……

鮮派田中政務總監來訪致祝兼行答禮

當滿洲國建國十周年、曩我政府派遣臧參議府議長一行訪鮮、對之、爲答禮並示慶祝、朝鮮總督府政務總監田中武雄氏將新貝司政局長以下隨員同行者等一行十名、於八日由京城出發、九日午後二時、所搭望號車抵新京驛頭有張國務總理、武部總務長官、各部大臣、同次長、清原參議、日本側笠原關東軍參謀長、松永海軍武官、花輪大使館參事官、及其他半島關係者等、多數歡迎、握手寒暄後、一行入宿舍大和旅館少憩、午後三時、參拜新京神社後、參進帝宮、恭謹記帳後退下、

交換政見兼表祝忱
田中政務總監過奉車中談

爲答禮前次之臧參議府議長之朝鮮訪問田中政務總監、標從隨員新貝司政局長以下七名、乘九日「望」號爲正式答訪而來我國、乘午前九時五十一分（遲到）之「望」號快車過奉、一路赴國都矣、據氏於車中談稱如下、

對滿洲國之建國十年、爲表慶祝之意、兼對臧參議府議長訪鮮之答禮、並行訪問滿洲國建國十年已能壯育成之事實、對滿洲國官民之向建國創業之努力、表示敬意、本人由滿洲事變當時朝鮮總督府之外事課長時代、及由拓務次官當時期、關于現在之滿洲國之國勢、實爲感慨無量、按照鮮滿如一之一語、物資的、精神的、滿洲與朝鮮之提攜者、今後必須愈益强化、尤其於今次之大東亞戰下、必須向鮮滿一体北邊鎮護邁進之任務完成、鮮滿爲接攘地域、前年以來舉開之鮮滿連絡會議、愈促進兩地域之交情、尤其是關于糧穀供出問題、或昭和十九年度實施之徵兵問題等、在滿鮮人之諸問題、於此機會、希望滿洲國協力、於今年在北京舉行之大陸連絡會議、席上與武部長官、三浦關東局總長晤面、特關于此問題亦已協議懇談、來年之大陸連絡會議、擬在京城舉開、總之在新京與政府及軍當局作正式會見、關于滿鮮問題、擬無隔閡的充分互相交換意見云

日本生產一日千里
舉國向"增產"總進軍
達到最高能率完成不敗優秀態勢

【東京支社尾形特派員電】大東亞戰爭勃發以來、轉眼劃過一年、這一年、要看看新的世界歷史、其建設與進步、恰抵一百年、一世紀、香港的陷落、新嘉坡的佔領、菲律賓、爪哇、蘇門答臘、婆羅洲、緬甸等等南方地域的戡定、新的歷史、呈示着驚人的進展、

英國自中國之手奪取了侵略東洋據點的香港的時候、是一八四二年、到今年恰當一百年、在一世紀後我們又親見到東亞再歸還東洋人的手中的情形、真是得感慨無量、新嘉坡改稱昭南島、東印度群島脫卻荷蘭的彩色、大東亞海域總歸皇國的巴化形我們的領海了、

然而新的大東亞建設、是由現在纔開始、美英現在還正極執拗反攻呢、我們的建設、是一方面還得拿出力量來建設、一方面還得拿出力量來進攻、所以斷不是容易的建設、雖然是這樣、但是我們已把東亞的民族、自美英桎梏下救了出來、重新替他們架起了生活的基礎、我們看到這種情形、雖令我們覺着是艱苦的、但它的前途卻充滿了光明、能有一人不欣喜而來參加嗎？

新的大東亞建設跟主日本當遂行本戰爭的時候、是拿怎樣的實力和銳利於世的二大強國美英交戰呢？須恐怕是要把全國國民都應當知道的吧！尤其是在今日多角的戰爭情形下、若能正確認清日本的經濟力、則一定可以鞏固勝利的信念的、

（一）

經濟力的中心便是生產力、今日的戰爭是物資的一大消耗戰、已不必再去贅述、現在暫且就航空機的活躍情形和第一次大戰當時比較一下當時僅英空襲巴黎的機數合計三十七架、投下炸彈十五噸、炸斃炸傷共八八九名、但是看一比今次大戰爭的情況、德在史達林格勒攻擊戰上、德機便常在一天派二千架飛機于數十次攻擊地點、兩者相較、真如天壤相隔、這祇不過是一個例子罷了、但由此便可預知在今次戰爭中物資是大的消耗了、若補給這樣消耗了的物資必須擁有是大的生產力、因此、無論任何國家現在都須舉全力來擴充生產力、日本在中國事變勃發的同時、便確立第一次生產擴充計劃、擬定自昭和十三年實施、至昭和十六年截止、本年三月計畫滿期、其實績雖未具體發表、但都已充分達成目標、茲列舉第一次生產擴充計劃中所企圖的目標如次（基準昭和十三年者）

一、鋼鐵（普通鋼增六成、特殊鋼及鍛鋼增二倍、鋼塊增六成、銑鐵增一倍、鐵鑛增一倍半）
二、煤增三成
三、輕金屬（鋁數倍、鎂十倍）
四、非鐵金屬（銅增八成强、鉛增九成、亞鉛增七成、錫二倍）
五、煤油及其代用品（天然揮發油增三成、人造揮發油約三十倍、天然重油增四成、人造重油增九成、無水酒精十三倍强）
六、蘇達及工業鹽（蘇達灰增二成强、苛性蘇達增四成强、工業鹽六倍半）
七、硫安增三成
八、纖維（製紙用增三成、人絹用增三倍三）
九、金二倍强
十、工作機械二倍六强
十一、鐵路車輛（機關車增二成五分、客車增七成强、貨車增五成）
十二、汽車五倍强
十三、羊毛三倍四、

第一次生產擴充計劃、在計劃實施期間中、陸續發生了歐洲大戰、德蘇戰、美英對日經濟絕交、大東亞戰爭等等事件、因爲計劃基礎有相當部分須依存第三國、於是在遂行上、不得不略有困難、

生產力擴充是增强國防力的唯一要諦、無怪乎大東亞戰爭勃發後、生產力的擴充、越發顯得必要了、日本自本年起、又開始實施第二次計劃、規定期間五年、一概依存三年的餘弊、專門注重大東亞共榮圈內的物資、從事實施計劃遂行的確實性來、頗能獲得安定的結果、從前的計劃、每年必須依存第三國的結果、故、只是因了依存第三國輸入的狀況所左右、今後如以自力來遂行計劃、不受第三國輸入的狀況所左右、那麼計劃的目標必可安穩的達成了、

照這樣看來、日本戰時生產力擴充計劃、自本年起更進一步牢固了、然而戰時的建設、一切都不許浪費、……

（二）

現在再來敘敘生產力的增强在怎樣的體制下進行的、戰時經濟的運營、不但於增產、統制、配給、消費、經營最必須有效的活用凡有資材、原料、勞力、輸送力等、以遂行計劃、

關於這點、當局曾說、在本年計劃上、先極力利用現有設備、以確保對處獲得戰勝的物動計劃上的物資供給力的生產爲中核、且而更發表其實施方針如左、

一、鑒及海上輸送力、不十分充足、極謀傾注全力建造船舶、同時爲節約輸送力起見、初鐵針、特殊鋼原料石、非鐵金屬的物資需要海上輸送者、極力促進國內開發、
二、設備的擴充、就當前軍需充足上不可缺的重要國防資源鐵、鉄、鋁、航空機料、工作機械、電力等、在可能範圍內行之
三、照應資材之供給並獲得南方資源的新事態、對生產擴充上既定計劃再加檢討、施以適當修正、
四、對現有資材極謀節約並搜求代用品、同時徹底合理使用在庫資材、尤其是鐵存鋼材、
五、關于所有電力、豐水時活用總剩電力淺水時、注重供給重要工場方面、如上所述、在本年生產力擴充上設備機器的擴充、祇限定軍需充足上不可缺的部面、强化重點主義、注重最高制度利用現有設備及資材並擴國內資源等、以向增强生產操上推進、此外、關于强化重點主義、各產業間都徹底施行、採取對高能率工場、礦山等優先供給必要資材、勞力、動力的方針、

再有機械工業分原料工業方面、制定標準型、統一規格、幾步整備大量生產的條件、作辦生產分野的劃定、而遂進劃期的增産、

於茲、當南方開發進展的同時、很可保證大東亞共榮圈內的鉛、煤、油、鎳、橡皮等重要資源、還可以沒的困難、輸進能以滿足戰略上必要的資源、還可以事業遂行自力生產力擴充計劃上的有力條件、

高能率、關于重要產業、乃以新統制會爲主體、關于同一業種以中小一切企業爲會員、按指導者的原理、齊於會統裁下、集結業界總意、實施官民一体的必要諸統制、設立生產增强的中核体"統制會"、關於商工省第一次指定的鋼鐵、煤、礦山、造船、產業機械、精密機械、車輛、汽車、洋灰、貿易、金屬工業等十二統制會、已自本年初、相繼設立、稍運、鐵路軌道（五日）、輕金屬（九日）、綿纖維、人絹、麻、羊毛（九、十月）、皮革（九日）化學工業、油脂）十月……

像這樣以增强戰力爲目的的戰時生產增强、經過一番企業的整備、使日本產業的構造、完全轉向了、以即應戰爭爲目的的領域、因此大東亞戰爭下的日本產業纔得以發揮無限的底力、而政府方面也不斷力圖改善施策、增進產業自体的能率、努力發行增强自力生產、

且又爲防止通貨膨脹激化、堅持低物價政策、……

	本年度生產目標比%	去年同期實績比%		本年度生產目標比%	去年同期比%
鐵鑛石	一二一	一九七	銅	一二二	一三四
砂鐵	九二	三〇〇	鉛亞鉛	一一一	一四〇
錳	一〇七	二一五	小銀	一二三	一五五
鉻	一一八	一三三	金	一〇二	一〇一
鎳	八〇	三五〇	錫	一一九	九八
鋁	一三〇	一七七	硫化鐵	一〇三	一〇〇
銅	一三〇	一六四			

關于煤炭部門、在戰時非常增產期間（一月至三月）克服氣候以及其他惡條件、突破累月生產目標、繼之又因設定了選煤强行期間、非常增產期間等、又大舉實績、呈示不能撼搖的態勢、

其外、南方資源利用的前提條件造船部門因爲決定了標準船型和由產業設備營團一元的定製、乃得確立了大東亞的計劃造船方策其後更經過了計劃造船期間、更達到本格的階段上、

爲强化輸送能力、先曾設定戰時輸送强調期間、優先處理鐵鋼、煤米等主要物資的滯貨、其後、又以增强南方輸送能力爲目的、自沿岸海上輸送轉向陸上輸送、在各港灣設立可一元的作業機關港灣作業會社如今抗夫的能率已見增進二、三倍、

生產的增强、由政府、企業者、勞務者三位一体的努力、漸擊頗增實績、政府方面亦制定勤勞顯功章、更極謀促進勞動條件合理化並設定適宜報償條件、以努力培養保護勞働力、作爲企業經營轉向生產第一主義同時、戰時生產增强的基礎、更見確立、

如斯、擔當大東亞共榮圈的國防和建設主導任務的戰時日本的產業、經過一番自主工業到重工業的淘汰階段、並强化了各產業重點主義以後、已確保着大的國防生產力和最高能率、整設鋼鐵不敗的優秀態勢、並且、日本產業破再以寡兵克衆敵的傳統的職門精神、不僅是能應用在戰場上、便是生產現場上也浸潤了日本、故其後來的成果、更值期待了、

塗滅穢跡 南方地名改稱

【東京】大東亞戰爭前、美英荷等敵國統治下之大東亞地域內各地方之地名中、多有記憶其侵略東亞之性格者、惟即應大東亞建設之進展、此等地名、須再復歸東亞純正的地名、故本年六月四日於日本內閣、設南方地名協議會、爾來一向關於南方地名之改正進行協議、今於九日之閣議、遂行第一回經過報告、由是野書記官長詳細報告關於南方地名稱呼之後、將之決定、由情報局發表其內容如左、

△情報局發表

關於南方地名之稱呼、
一、爾龍英領馬來爲努意、
二、爾龍英領婆羅洲爲北婆羅洲、
三、爾龍荷領婆羅洲爲南婆羅洲、
四、爾巴達維亞爲雅加達、

論說
明示第二建設基本進路

當此滿洲建國十周年、我們檢討過去的治績、雖然國勢顯著伸張、建設飛躍進展、但是不能認爲滿足便算滿足、更不能僅以慶祝行事相終始而就緩了脚步向前邁進的步伐、必須百尺竿頭、更進一步、集合全國民的總力、比以前更要堅固團結、更要緊張奮鬪、一同向第二建設積極邁進、因爲國力的發展、既沒有止境、世勢的推移、更瞬息萬變、加以大東亞聖戰尚未完成、大東亞共榮圈正待建設、所以此時一方面積極謀求將來國力飛躍發展、一方面對於大東亞聖戰和共榮圈的完成、也要努力貢獻、因爲大東亞聖戰和共榮圈如果完成、我們滿洲國力自然飛躍發展、反過來說、我們滿洲國力飛躍發展、也就是完成大東亞聖戰和共榮圈的一種基因、可見二而一、一而二、雙方的關係、非常密切、不過我們既要向此第二建設開始邁進、預先必須先規定出一個基本進路來、大家同心合力、一齊沿着這個基本進路前進、纔能夠有條不紊、事半功倍、這個基本進路、便是大東亞戰爭周年紀念日經我們滿洲國政府正式公佈的基本國策大綱。

此項基本國策大綱、共分四章、第一章是第二建設的根本方針、第二章是政治綱要、第三章是民生綱要、第四章是經濟綱要、分條縷析、包羅靡遺、他的要點、是明示今後十年間的施政大綱、昭示國民、共同向一個目標、協力達成、同時、並將與於大東亞聖戰的完遂、試想、此項大綱既不頒布於三月一日建國十周年紀念日、也不頒佈於九月十五日建國十周年慶祝日、獨獨布於十二月八日大東亞戰爭周年紀念日者、其意義深遠、自可想見。

至於大綱內容所開具的條文、驟然看去、如同民族協和、確立國防國家體制、振興文教、勤勞興國……也沒有甚麼區別、似乎與建國的施政綱要、沒有甚麼區別、也沒有甚麼改變、但是仔細玩味、却大有區別、大有改變。

試舉一個例子、在第一建國當時、重要的工作、無過於治安恢復和民族協和兩項、關於教育問題、……這一次却不然、開宗明義第一章的根本方針要素、便揭出振興文教四字來、第三章民生綱要裏、也列諸其首、同時、並說明在教育工作裏、要作興勤勞奉國和發展產業的民風、並使教育發達的功能、要養成國民皆勞的美風、並且育與各種試驗研究機關和工場礦山等緊密連成一體、以涵培養充實國力、以上不過是僅就文教方面所見到的、舉一個例子、其餘各章各節、一切行政綱要、都各有各目的新構想、新出發點、與從前第一建國時並不相同、只要細心檢討、自能領會、因爲實際關係、不能一一細述、總之、以後十年間我們應走的道路、現在算是明確指定出來了、我們要想國家飛躍發展、要想大東亞聖戰和共榮圈早日完成、唯一的秘訣、是大家聯合起來、忍苦耐勞、不屈不撓、一齊沿着這個基本國策大綱、向前積極邁進、那末第二建設的大成功、自然在前途等待着我們呢。

化膿性疾患
扁桃腺炎 中耳炎 疔·癤·瘍 蜂窩織炎 急·慢性淋疾等
本劑對於前記諸疾患之病原菌如葡萄狀及連鎖狀球菌淋菌等、特由內服法而發揮磺醯胺劑之特異的作用與抑減作用、同時可提高患者白血球之食菌能力、而達到所期之治療目的。
各大藥房均有經售
磺醯胺劑 （化學療法劑）
擴疾兒片
（ルシール錠）

膠版印刷 美術畫片 商標紙盒 花鐵製罐 各種化粧品盒及瓶蓋
滿洲印鐵製罐廠
大連市雲井町一九番地
電話長四一二六三一
奉天印刷製罐廠
奉天市瀋海區吉祥街一段三〇號
營業所奉天市小西街一段十一號
電話二一六二六五番

醫學博士森田資孝先生發許
頭痛聖藥
帽子牌商標
新腦
立止頭痛！靈効如神!!
腦新如遇頭腦疼痛非常難忍時、頭目眩暈神智昏迷時、或讀書過度精神疲倦時及惡醉宿酒未醒時、倘速服腦新可立見奇效、其効若響、服後三分鐘、頓覺頭目爽快神智清新、苦痛若失、有如夜月秋遊能有心曠神怡之妙、此偉績確爲本劑獨具之特長、且雖連續服用、對於腦神經或心臟胃腸等、決無副作用、亦無影響、孕婦服用亦無害
主治 偏正頭痛·頭沉神昏 頭迷眼花·腦筋疲之 精神憂鬱·面神經痛 宿酒惡醉·暈船暈車
包裝 四包 七十錢 十包 二十三錢 廿包 一元八十錢
大日本東京 荒川長太郎合名會社 新京藥品株式會社

確立國防完成大業

明示基本國策大綱主要內容

政府當八日大東亞戰爭下邁進第二期建設之時、發表基本國策大綱、今後將十年間施政之中心、集中聖戰之完成、同時則明示國力根本的培養方針、其主要之內容如次、

△第一章根本方針、以確立為基本
一、顯揚國體之本義、並鞏固民族協和、及國家的團結力、
一、準據日滿共同防衛之本義、確立國防國家體制、以集結國力向大東亞戰爭之完遂進而貢獻於大東亞共榮圈之建設、
一、振興文教、以圖產業計劃的開發、同時釐作興勤勞興國之民風、使民生向上培養國力、從而充實、

△第二章政治綱要、為期確立國防國家體制、政府與協和會和成一體、以昂揚政治力、施策滲透之徹底為主眼、顯揚國體本義、整備國防態勢、具現民族協和以及外政之伸張庶政之刷新等五項目、均徹底實現關於國防態勢之整備、

關於庶政之刷新、為國政根本之運營、時行改革中央地方行政機構、並強化中央指導力、以圖行政之綜合統一化、特以總務廳為中心主義、而為徹底的強化以期行政事務之簡捷效率化、以特殊會社、團體活用機能、刷新官吏之鍊成、綱紀肅正、最末端強化地方行政機能、刷新警察、整備民籍及地籍等、此等漸次於明年度即可逐次實現、正在進行準備中、對財政仍採用從來健全主義、漸次轉換重點積極方針、

△第三章民生綱要、為國民之鍊成、厚生之伸張、勤勞興國之實踐等三項目、各皆示有以具體策、當第二建設之時、採用文教之振興、國民之鍊成者、較諸建國十年實乃具有注目之特色、首為國民之鍊成事宜、學校教育之最重點、置於初等教育、關於中等及大學教育、乃以實業教育為主眼、除行刷新師道教育外、更行普及體育運動及其他社會教育、由於勤勞奉公制之青少年鍊成、職場鍊成、等事宜、關於保健衛生方面則注力於增加傳染病防疫、醫療施設、及醫師、此外更努力普及對滿洲氣候風土適應之生活樣式、關於勤勞事宜、乃以勞働力自給自足與生產性之向上為目標、確立國民皆勞體制、活用都市浮動勞力及女子勞働力、以適應事業之緊要性、配置勞務以及按民族別、性別之適正配置、或限制男子商業使用人數、以施行技術者登錄、整備等、尤其為使勞働能率向上計、特強化技術的訓練、關於技術者養成事宜、則變更從來方針而使各企業體、積極的進行、再者關於勞務管理之改善事宜、企圖確保勞需物資、充實整備防止災害所必要之施設、

△第四章經濟綱要、係以與日本之綜合的經濟關係為基調、完成國防經濟體制為目標、尤其置重於開發產業擴充交通網之方針下、

第一、以統制方式、始終貫徹計畫的統制經濟之原則、但從來之特殊會社制度並所謂一業一社主義、於企業本質上、惟只限其必要之方針、此外並企圖各企業之機能刷新積極化、同時關於統制之手段及界限、亦加以有效果的且彈力性之措思、

第二、關於農業事宜、置於滿洲國為共榮圈食糧基地之重要性、為徹底推進增產及集貨起見、即附與農業施策之科學的計畫性、及自興村之案中、擴充農業技術指導網、改善農業經營樣式、佃租制度、再檢討農地造成、集貨工作、刷新興農合作社機能、確立農業金融制度、強化農事試驗機關等、關於將用作物則置重於增加其擔當收穫之方針、又關於開拓政策亦基於既定方針而遂行之、

第三、關於林業畜產以及水產事、述明其開發方針、第四、關於鑛工業、首先置重工業部門、置重點於鐵鋼、電力、石炭輕金屬及非鐵金屬之開發增產、為使鐵鋼之緊急增產起見、積極發揮現存設備之最高率、同時以先鋼一貫作業為基本、將特殊鋼業及副產物利用化學工業、亦包含在內、確立綜合經營形態、其次、電力以電化工業之飛躍的發展為目標、置重於水電資源之開發、煤則力求自給自足、尤以粘結炭之自給自足為目標、於促進粗惡炭礦之整理、優良炭田之開發外、更力謀開發施設之機械化及選炭施設之擴充、與夫炭質之向上而輕金屬之鋁、非鐵金屬之鉛亞鉛、銅之積極的增產、亦同時進行、更於確立以上各基礎部門、更謀現下必需物資之兵器、鑛山、製鐵、電氣、農業用各機械、車輛等之機械工業以及化學工業之發展、又為謀重工業之發展、而決定工業區域、以及現行鑛業法之根本的改正、資源之計畫的綜合的調查、輕工業部門則擴大國內原料之加工業、以資主要消費物資之自給自足、

第五、配給、以經濟活動之增進及公定價格之確保為目標、而形成適應國家目的之重點、同時、使其手續、極趨簡易化、而實行統制、自此見地、遂使商業之追求利潤、轉換為遂行配給義務、對於緊要物資之綜合的效率之配給方法、加以改善、同時關於消費、物資之配給統制、乃置重於主要生活必需品、物品販賣業、均施以許可制度、故來從之配給業之分、配屬域之適正、並分擔之革新、均置重於能率之發揮、

第六價格、低物資方針之下、乃考慮生產原價之減低及利潤之適正化、對日關係之物資、使相同於日本之價格水準、由於價給之調整、及經濟平衡資金制度之活用、乃確保低位之價格、再為補償價格之財政處置、尚非原則上所行之方針、又改正價格之適正原價、特定者仍為複數價格制度、販賣價格以集團平準制為原則、

第七金融、以圖元等價之維持、國內資金之動員活用同資消化及貯蓄之獎勵為目的

第八交易、以對日華計畫交易之完遂、及與共榮圈福祉國間之貿易振興為主

第九交通、確保各種交通設施之連繫、並行整備擴充再輸送力之綜合的增強、與計畫輸送之鞏固、由以上之見地、關於陸運乃定以鐵道、道路由運送等、水運則定以港灣河川、及運河等內、關於空運、則擴充國內及對日華各地之航空路、除以上以外、繼續舉辦第十通信、第十一理水、第十二都邑計畫、第十三科學技術等項目、自國防及產業開發之見地、決定施策之方針、以期確立都邑計畫、乃抑制現存大都市人口之過剩、而使之疏散、此殊堪注目云、

出擊前之日軍艦上機羣（海軍省許可濟第五七一號）

闡明今後施政方針

努力為戰力增強擴充生產

滿業副總裁談話

關於八日發表之基本國策大綱、滿業副總裁談話如下、當此大東亞戰爭下、以建國十周年為契機、特闡明今後十年政治、民生、經濟各般施政大方針、藉以指示國民所赴之方針、其意義實屬至重且大、今後擔當鑛業部門之吾等、當然以此基本大綱為根幹、努力為戰力增強而擴充生產力、他方由於此次大綱明確之指示、今後當局對民間業者必能絕對信賴、至於從來細部指揮監督煩瑣、當可省力此實為政旅一新表現其運營頗堪期待其次大綱中關國民皆勞體制之確立、特能活用女子勞動力、以補國內勞動力之不足此亦臨機應變之善策云、

與政府表裡一體呼應國策

協和會發表實踐方針

【新京】政府當局鑒於建國十年之治績、於新構想之下、期待庶政之更始一新、於本月八日章表基本國策要綱、協和會當局為與此相呼應、遂與政府表裏一體、為完成國政運營實踐組織體之使命計、業將此具體的實踐要綱加以研討是最近發表該方針、右者乃反省協和會誕生之意義、以十年會運動體驗為基礎、以政府之精神的母體、將各民族之特質淘冶伸張之、期從國家目的、企圖職能奉公各民族之融和團結、由民意之反映暢達、而加高昂故其成果頗堪期待云、

高碕滿業副總裁談

關於八日發表之基本國策大綱、高碕滿業副總裁談話如左、以建國十周年為機會、闡明今後十年間之政治、民生、經濟諸般施政方策大綱、明示國民之趨向、在此大東亞聖戰之上、誠有意義、吾等擔當鑛業工部門者、依據此基本大綱為增強戰力、可憐對擴充生產力盡十全之力、此際所望於政府當局者、為對民間示大綱以後、所屬對信賴業者、仍各以往歷細部而指導監督、希期庶政更始一新之際、切望此點大加改正、譬如緊馬路線既定、則一切宜委之騎手與民、倘抽開騎手祇鞭策走馬、實必無成、此點可予行政事務之簡捷效率化以極大期望、至於確立國民皆勞體制尤其活用女子勞動力、當現下國內勞動力不足之時、誠得時宜之處置、殊堪期待也、

滅重慶為戰爭主軸

制勝南方須解決中國戰線

畑總司令官

【南京】中國派遣軍總司令官畑俊六大將、當對美英宣戰之大詔渙發一周年紀念日前之七日、發表如左之談話、表明「中國戰線之解決即大東亞戰爭推進之主軸」之意、並闡明邁進使命達成之決心、

長期對美英宣戰之大詔、迄已一年、此一年間、於稜威之下收得空前未有之戰果之日本、更以一個之堅如鐵石的決心及不動之態勢、邁向第二年、中國派遣軍於過去一年間、亦與南方作戰相呼應、制壓重慶軍及在華美空軍之機動、隨時隨地予以擊碎、驅伏抗戰策動、原來、大東亞戰爭勃發以後之重慶、可謂與東亞之真意相、重慶抗戰理念顯潰、徒託戰力、經濟亦告過道、其抗戰乃陷於極端之暗淡中、然從此乃將其命運委於世界戰爭之歸趨、一味淡於長期持久之策、傾注必死之努力故其今後之趨向與利用中國大陸以空軍勢力之進出等信主之英國之反抗企圖、決不容輕視也、然在以大東亞戰爭顯現之挽救頹劣之崩潰、及於大陸戰線之日本陸海軍之威容下、美蔣合作之反攻、不過歸於單一之希望者、乃理之當然也、而中國戰線之解決、實形成推進大東亞戰爭之主軸者也、日本中國派遣將兵之覺悟及實責務、同一在於此點、即派遣將兵之不退轉之決心、乃在遠東戰線擔任之一端者也、回憶大東亞戰爭下之國民政府及治下民眾雖於各種困難之事情下、然尤致力於協和之日本國民、仍一體、努力於促進戰爭之完遂、而與日本結成一體、對於征戰之完遂邁進、實令人敬佩而感謝也、軍今後更當致力於友邦之健全之生成發展以期與盟國之邁進發展、國民亦須把握大陸戰線之重大之意義、而戒安易觀、以必勝之信念、集結國家之總力、協力於軍之遂行、此吾所切望者也、

眞珠灣慘敗眞相

美政府無法彌縫終於發表

【里斯本日電】美國政府關於大東亞戰爭伊始、太平洋艦隊在眞珠灣、所蒙之損害、僅於去年十二月十五日、經海軍長官諾克斯、公表損害之一端、爾後則隱蔽一切眞相、然據華盛頓來電稱、今海軍省因國民之不滿增大、不得已於眞珠灣攻擊一週年紀念日之前、六日發表一年前之損害概說、然此次之發表、仍躲字句曖昧、糊塗眞相、而當時戰艦八隻全部於眞珠灣被日軍攻擊、陷於不能戰鬥之事實、美則今始承認、發表內容如左、

一、一九四一年十二月七日朝、日本軍使飛行機之大部分喪失戰力、而戰鬥用艦艇及補助艦艇其他海軍艦艇並陸上設施、就中希堪、和易拉兩飛行場、弗得島並加內歐黑灣之海軍飛行基地、亦受損害、

一、當時除戰艦艇外、合計有八十六隻之太平洋艦隊所屬之艦艇、碇泊於眞珠灣其中有戰艦八隻、巡洋艦七隻、驅逐艦二十八隻、潛水艦五隻、航空母艦已不存在、

一、日本軍攻擊結果、有戰艦五隻（亞里卓那、奧克拉和馬、加利福尼亞、內赫達、威斯特巴吉尼亞）、驅逐艦三隻（西約、加辛、達溫斯）、水雷敷設艦奧加拉、標的艦猶達並大型浮乾船渠或被轟沉、或被大破、暫時不能在軍事上使用、

一、更有戰艦三隻（維西爾巴尼亞、梅里蘭、台內西）、巡洋艦三隻（佩列那、希魯那、洛爾）、水上機母艦加賽斯、修理艦威斯提爾亦受損傷、

一、以上擊沉乃至擊破之十九隻、永久且完全喪失者、有戰艦亞里卓那一隻對顛覆之奧克拉和馬、現在原位置進行修復準備、然如今其修復之工事當否、尚未能下最后之決定、驅逐艦加辛並達溫斯、其價值約五%、其他十五隻、有已撤退修理、或將來撤退修理、

一、第三項第二文所述之海軍將兵死者達二千百七十名、現在尚有九百六十名行方不明、其他負傷者八百七十六名、陸軍將兵之損害為死者二百二十六名、負傷者三百九十六名、然負傷者已大半治癒、再就部署、

一、一九四一年十二月七日午前七時五十五分、日本軍爆擊機舉加飛行場及軍事設施、在珠灣之艦艇攻擊、

一、美海軍、因受日本軍之攻擊、所有種類飛行機之大半被破壞、一方陸軍、於希堪和易拉兩飛行場、喪失飛行機大半、

一、一九四一年十二月七日開戰結果、喪失其大兵員、

一、美國海軍太平洋艦隊由於一九四一年十二月七日日本軍攻擊之結果、現方努力、故未幾即克服種種之幾多困難云、

一、日本軍最初之攻擊、始為奇襲、然美戰艦之即致力於戰鬥、且全員已有戰鬥準備、故戰艦之對空砲火、漸次猛烈、幾全戰艦之高角砲、於五分鐘內開始砲火、

一、於是日午前八時九分至八時四十分間、空襲現出稍停之狀態、僅急降下爆擊機及爆擊機、繼續攻擊、而日本軍則暫此等爆擊機阻擊由各方面轉於目標之上空、展開前後斜面、對目標物與以猛大之損害、爆擊機仍繼續爆擊、此際第二次急降下爆擊機忽然出現、

一、日本軍攻擊以前、使瓦夫島有包括一切機種之美國海軍機二百零二架可以飛行、然以日本軍集中攻擊之結果其中百五十架乃陷於不能戰鬥之狀態、其大半於攻擊開始後數分鐘、即被破壞、所餘五十二架中之三十八架仍能飛行、但其他十四架則喪失戰鬥力、故不能參加戰鬥、

一、參加攻擊之日本飛機總數、頗難測定、據報告自然有戰鬥機若干架、然并未能正確計一切之報告、

經濟

日華等六銀行

合併正式契約成立

日華銀行（在鐵嶺資本金三百萬圓）奉天銀行（資本金三百萬圓）福興銀行（在本溪湖資本金五十萬圓）東邊實業銀行（在安東資本金一百五十萬圓）營業銀行（在瓦房店資本金五十萬圓）興亞銀行（在營口資本金一千二百萬圓）等已相合併、前此在各銀行間曾成立假契約、於最近成立正式契約、此結果由來年一月一日起設置滿洲東邊實業銀行、支店本溪湖東邊實業銀行支店瓦房店興亞銀行支店云、

之人事異動如次、職化、而設置秘書役、依此

業務部長　中島力助

秘書役　池田卓一

鮮銀總裁後任 已決定田中氏

【東京八日電】松原鮮銀總裁、以此次任期告滿、業經辭職、後任前滿洲中央銀行總裁田中鐵三郎氏就任、八日發令如左、

朝鮮銀行總裁　田中鐵三郎

東邊開發 機構改正

【通化】東邊道開發會社、隨時代之進展、而圖業務之實施、故擬於明年度、改正機構之一部、十二月一日起實施、並新設業務部、而設置業務部之主任、文書科內設資料係、[illegible]

股票行市

奉天滿取（前場）

銘柄	開盤	收盤	大價	小價
滿取	[illegible]	[illegible]	[illegible]	[illegible]
新東	[illegible]	[illegible]	[illegible]	[illegible]
鐘紡	[illegible]	[illegible]	[illegible]	[illegible]
新鐘	[illegible]	[illegible]	[illegible]	[illegible]
滿業	[illegible]	[illegible]	[illegible]	[illegible]
同新	[illegible]	[illegible]	[illegible]	[illegible]
滿鐵	[illegible]	[illegible]	[illegible]	[illegible]
同新	[illegible]	[illegible]	[illegible]	[illegible]
營紡	[illegible]	[illegible]	[illegible]	[illegible]
口煙	[illegible]	[illegible]	[illegible]	[illegible]
東煙	[illegible]	[illegible]	[illegible]	[illegible]
滿煙	[illegible]	[illegible]	[illegible]	[illegible]
電業	[illegible]	[illegible]	[illegible]	[illegible]
同新	[illegible]	[illegible]	[illegible]	[illegible]
興銀	[illegible]	[illegible]	[illegible]	[illegible]
商銀	[illegible]	[illegible]	[illegible]	[illegible]
新船	[illegible]	[illegible]	[illegible]	[illegible]
五品	[illegible]	[illegible]	[illegible]	[illegible]
奧材	[illegible]	[illegible]	[illegible]	[illegible]
大新	[illegible]	[illegible]	[illegible]	[illegible]

奉天滿取（後場）、東京滿期（前場）（後場）、大連市況（前場）（後場）、哈爾濱市況（前場）（後場）、安東市況（前場）（後場）：[illegible]

國債行市

國債名　每百圓票面　四厘　包括過利息　九日

國債名	價	包括過利息
第一次	[illegible]	[illegible]
第二次	[illegible]	[illegible]
第三次	[illegible]	[illegible]
第五次	[illegible]	[illegible]
第六次	[illegible]	[illegible]
第九次	[illegible]	[illegible]
第十一次	[illegible]	[illegible]
第十二次	[illegible]	[illegible]
第十三次	[illegible]	[illegible]
第十四次	[illegible]	[illegible]
第十五次	[illegible]	[illegible]
第十六次	[illegible]	[illegible]
第十七次	[illegible]	[illegible]
第十八次	[illegible]	[illegible]
第十九次	[illegible]	[illegible]
第二十次	[illegible]	[illegible]
第二十一次	[illegible]	[illegible]
第一回富國債券	[illegible]	[illegible]

國際劇場　今日上演　華華公司出品 新片 黑天堂　吳村 周璇 龔稼農 徐風 藍蘭 合演　下期預告 國華公司 秦淮世家 周曼華主演

光陸 CAPITOL THEATRE　城內中街路南 電(四)三六三三　東寶公司出品 南海花東　由八日起 十一日止　白雲劇團 演技新穎

亞洲電影院　小西關電車路 電(二)三七九一　泰公司出品 偉大新片 黑天堂 周璇主演　下期新版 日出

天光電影院　大西關五斗居 電(二)三二七八　新華公司 艷情佳片 痲瘋女 談瑛主演　下期新茶花女

雲閣電影院　北市場 電(二)五三五九　慶祝大東亞戰爭一週年紀念 南海花東 東寶公司、響片　下期新片 雁南飛

光明電影院　勸業商場內 電(四)二一八八　敝院特煩 上海影人劇團 諷刺喜劇 殉情 曹禺編劇 短片大會

金城有聲電影院　五斗居胡同　今天隆重貢獻新片 南海【花】東 海戰爭實地攝製 附贈送半價証 下期一串

奉天ミシン合名會社　日科營業

パピリオ　拍必麗　東京麻布本村町伊東化學研究所

萬人油

專治小兒氣卵　延春補天膏　奉天市小西城門南電車道路西 明遠堂藥房發行 電話2-6041

聞　[illegible]

光輝的大東亞聖戰

留日學生座談會（續）

九軍神勇武可風

夏威夷海戰

程　大東亞戰爭開始以來、已屆一年、日本皇軍以英烈勇武的精神、自南海驅除美英勢力、收赫赫戰果、此種事實、任何人皆感歎不絕的、尤其是我最感激的、就是參加夏威夷海戰的日本特別攻擊隊的勇武精神、堪稱為護國之舞、岩佐中佐以下九名青年勇士們、在數月前、便一死報國的精神、私自訓練、等到剛一開戰、便操特殊潛航艇、突入敵港眞珠灣內、在夜色沉沉下、擊沉潛浮在該港內的殘存敵艦艇、克奏大功、深捨身為國殞命、化成護國英靈、他們的忠烈武勇、可為千古武人的龜鑑、簡直比起美英的膽包兵士、見敵人則揮白旗、實有天壤之別、因為有這種日本軍的精神、才招來這樣輝煌的戰果、萬葉集中載有『為國為君、雖赴湯蹈火、亦何惧哉』這歌的精神、由現在我才深深的瞭解了、這算是我對戰爭的感想、

南洋奏凱資源立增　英國的致命傷

楊　因為奇襲夏威夷、完全擊滅了美國太平洋艦隊、才得以排除美英對共榮圈確立的妨害、當香港、新嘉波、馬尼剌陷落後的今日、美英呼號的ABCD包圍陣已成為過去的陳物、現在美英已沒法獲得橡皮、錫等資源、他們起初想封鎖日本的奸謀、如今卻反而自縛其身、美國是誇稱豪富國家、但是缺少橡皮和錫、是世人皆知的事、而且橡皮和錫、終不過談談便罷了、同時再看英國、風來仰賴英國、今英國已自顧不暇那能再援英國、況且英國的生命線澳洲和印度也被隔離了、這實在可以說是英國的致命創傷、倘若日本持必勝信念、永勿鬆懈、料來在長期間前降服的也必定是美英、

高橋　文先生、您對於直迄現在的戰果中、最感激那件、

文　我最感激的是香港陷落時、其理由、因為香港在經濟上是英國用以侵略東亞的門戶、在軍事上是海空軍一大根據地誇耀世界的要塞、像這樣的堅固要塞頃刻被皇軍攻陷、怎能使我不拍案驚絕呢？

（戰）（前）（預）（測）

高橋　自戰火燃起以來戰線逐漸擴大了、世上一般興起一種豫測各地陷落時期的現象、在學生之間可有這樣情形發生、

馬　賭會被叱吃的…（笑聲）…當戰爭勃發前、學校先生們說日本萬一和美國開戰、不出半年間、便可以佔領南洋諸島以美國、英國、荷蘭等國的殖民地、但那時卻想佔領夏威夷、量不能怎樣容易、但是也曾講過多皆能抑制夏威夷的事、等到我們學生方面也講到戰局能否發展到印度和澳大利亞的事、總之我們親自聽到皇軍赫赫的大戰果、自己也覺得有些驚異自己的實力了、譬如我們豫測新嘉坡能在紀元節以前陷落、實質上果然只少少落後兩三天、

馬　照現在看來、新嘉坡沒在紀元節陷落、微覺有些遺憾、

記者　中國留學生會提議日本應在倫敦、紐約、華盛頓設租界、在該公園入設立牌札上書、『不許狗及美英人出入』、（笑聲）當局者覺得這實在是一段有趣的話（爆笑）、

楊　這話是中國留學生說的嗎……我們滿洲人也同樣希望日本這樣做呢？……

馬　還可以說是東洋全体民族為日本的期待這點很希望日本瞭解、

高橋　深深的知道了、葉先生是幾時來日本的？

葉　已經七年多了、

高橋　在日本住得這嗎久、必定很詳知日本了、您在皇軍所舉戰果中、最感佩那件、

葉　我最感佩的是新嘉波陷落、那時我還在女學校、學校舉行慶祝遊行的時候、無論先生和學友們都感激得幾乎流淚、不由地我也受到莫大的感動、

出席者

大使館側

謝參事官、哈訓練課長、高橋情報課長、江川學務課長、石舘員、

留日學生會側

松下先生、關口女史、

留日學生側

崔紹華（本溪縣）東京帝大農學部農業經濟科
馬之林（昌圖縣）東京工業大學紡織科
李兆珊（普蘭店）東京高師文科
程遠峯（普蘭店）第一高等學校
楊德新（錦縣）慶應義塾大學醫學部
文安綠（金州）早稻田大學專門部政治科
趙靈秀（普蘭店）明治大學法學部
葉世和（新京）公立女子專門學校

本社側

尾形通信部長、關口特派員

日本國民精誠團結　均努力奉公

高橋　程先生、您看日本後方的生活如何？

程　到民間常聽奢侈乃敵人的口號、聽到這話、不禁判然瞭解日本國民每個人是怎樣注意自己的日常生活、是怎樣的深甚避免流入奢華、堪澄一般國民是怎樣的努力節約物資供與戰爭的實情、當戰爭一勃發、物資當然免不了略有不足、但日本國民一想起前線將兵的勞苦、對物資的不足、均拋至九霄雲外、各個努力奉公、毫無不平不滿、我看到這點、不能不使我感佩、照以上看來、日本國民是眞正地堅固團結一起了、縱令戰爭將至百年日本也絕不會敗北的、

敵機襲東京毫無所畏　自受損害一無所得

高橋　文先生、您在四月十八日美機來襲的時候在那裏呢？看見了敵機啦嗎？

文　看見了、自我頭上掠過、速度很快、

高橋　那時知道是美國飛機嗎？

文　聽到旁邊的人叫呼是美國飛機才知道、那時我剛由學校中回家坐在電車上、

高橋　各位還有看見的嗎

劉　我看見了、

高橋　那時感到怎樣？

李　覺得很突然最初以為是日本飛機在演習呢、但是後來感到飛翔的狀況、略有差異、正看之間、看見落下了炸彈、是二個、

高橋　在那兒？

文　在高等師範準備教練的時候、等到晚上、才聽說是敵機、

記者　有了這件事情的發生、無論誰也不害怕嗎？

趙　論起美國的苦心、原想打消東京市民的不屈空襲的信念、就知瞎鬧一氣、不傳沒收實效、卻實增強日本國民不屈空襲的信念、

文　誠感誠然、我們覺得空襲竟如此迅速結果、眞覺得有些出乎意料之外、

記者　那次空襲、美國受重大損害、徒然強了日人不屑美機的輕心了、

高橋　程先生剛才說過『奢侈乃敵人』、是近來日本的服裝怎呢？

趙　近來在銀座各處看見日本的女性都著樸素的衣服、整齊地纏在窈窕的身幹上、眞是美麗而高雅、日本婦女穿洋裝的方法很好、如果說是穿法好、莫如說是在簡素的希望、

高橋　趙女士請您以女性的立場對祖國女性同胞說幾句話、

趙　日本國民在生活上有很多物資不足的情形、到處都有排列購物的風景、但是日本婦人都以為這是理所當然的事、無論風雨日、都忍耐着而不怨、我想祖國婦女也應當有這種強韌的精神、今次的戰爭物資的不足、不僅是日本便是滿洲也大致無差、我想、祖國婦女諸位若皆同心忍耐戰爭必會獲勝、

高橋　多謝、多謝、由此就算告結了吧、

記者　在很忙的時間內、承諸位撥往很長的時間、實在感激之至、只有以『謝謝』兩字、代替感激的心情了、（完）

去年今日

大東亞戰爭簡記

康德八年十二月十日

▲東京消息　大本營海軍部發表（十日午後四時五分）○本日午前十一時半○日海軍航空隊在馬來半島東岸關坦近海○發現英國遠東艦隊主力○即猛攻之○午後二時二十九分○瞬息轟沉戰艦雷巴爾斯號○繼之○最新式艦威爾士皇太子號中彈○艦向左方傾斜逃走○午後二時五十分○更有多數爆彈命中該艦○終爆發沉沒○所謂英國遠東艦隊主力○於茲開戰第三日○已全滅矣○

又訊○日大本營陸軍部○十日午前十時十分發表○日本陸海軍於十日未明○對菲律賓敢行登陸作戰○刻下節節擴張戰果中○另一部隊○在關島登陸成功○

又訊○大本營海軍部發表（十日午四後時）○天皇陛下○以聯合艦隊司令長官山本五十六大將○善謀善戰○擊破夏威夷方面之敵艦隊及航空兵力○賜予勅語○深為嘉許○

▲里斯本消息　華盛頓訊白宮關於七日（即滿洲八日）戰況發表如下○（一）美軍在阿湖島受日軍攻擊○損害較最初想像為鉅○（二）美戰艦兩艘○在眞珠灣內顛覆○其他數艘被炸大毀○（三）阿湖島死傷者○預測死者約三千名○負傷者一千五百名○（四）美驅逐艦一艘被炸毀○其他艦數艘○亦告炸毀○

（以上均為節錄去年『十二月十一日』本報所載當局發表各項電訊）○

隨感雜錄

東方的三星與西方的三星

郭子箴

三星爲二十八宿之一○中國古時稱爲實沈○又名參星○即參商不能相容之參星是也○此星係冬季當令之星辰○其形象是三個巨星○永久在等距離的一條直線之中○而且三個巨星之一切行動○宛如一体○故名三星○查三星爲冬季天空中指示方向之標準星辰○每夜於黃昏之後○由正東方而出○一至天將明亮時○即由正西方而沒○爲上古人類夜間觀測時間之唯一重寶○如詩經所載○三星在戶○三星在隅等語○即記載時間早晚之意也○與現代鄉村的農民○藉三星以觀測時間者○仍然不在少數○例如三星正午○三星平西○三星橫梁等○均係農人報告時間之習用語○又因三星由正東一直向正西而走○角度毫無差誤○故可作夜間航海家的天然羅針指針○古代戰場中陷入敵陣中之武士○藉三星指示方向之力○因而脫出重圍者○不一而足○復因三星之位置在天体上亦臨之中央○所以全世界的人民無論身居如何僻遠之處○均能利用爲指示時間○與辨別方位之標準○非若北斗七星○必須身居北半球之人民方有觀測之可能○亦非若南十字星○必須身居南半球者○方有享受觀覽之權利○蓋南半球之人○一生中不能看見北斗七星○亦與北半球人民○一生中不見南十字星○係屬同一情事○據近代之天文學所載○三星之光亮○由大宙中達到地球之上時○需要三百光年○而且三星之形体○每一個星辰○均較太陽大四百五十倍○

據西洋天文學所載○希臘民族於二千年前○稱三星曰歐林溫○又名獵夫座○至於命名之由來○完全是以希臘神話爲本○蓋古時希臘有海神者○其子名歐林溫○係獵夫出身○無論如何兇惡之猛獸○均不能逃出歐林溫之手○久之歐林溫名馳宇宙○竟自誇稱爲天下之神○因其傲慢過甚○怒惱來自天上大神○命巨蠍將歐林溫刺死○月中的女神○名德亞娜者○見歐林溫死狀極慘○憫其遭遇○愛其才能○遂將歐林溫之魂魄○招於天体之上○而稱爲歐林溫星座○此即歐林溫與獵夫座命名之所由來也○查歐林溫星座○在天体上北極與南極之中間○每年於秋末以至於翌年春初○燦爛於天空之中者○半年之久○與人類接近之時間最長○所以全世界之中○雖三尺童子○亦知歐林溫之可愛○自二十世紀各種科學發達而後○天文學一科○已有長足之進步○各國天文專家○雖然感覺古代希臘所命之星宿名稱○神話遁離○跡近迷信○但藉古代星宿之名稱○可以推知古代人民之思想文化○所以現在天文學上○所用之星宿名稱○一仍舊貫○以資增加天文學之趣味○且可作爲歷史家考古之資料○所謂一舉而數善備焉者是也○

聯話

▲梁啓超集長短句聯贈徐志摩

臨流可奈清臒○第四橋邊○呼棹過環碧○
此意平生飛動○海棠影下○吹笛到天明○

按徐曾陪印度大詩人泰谷爾遊西湖○又曾在海棠花下做詩直達通宵○

前人集長短句

春發三分○輕陰便成雨○
月明千里○高處不勝寒○

按上聯集李後主詞[illegible]范希文御街行○下則張子湖念奴嬌○劉後村沁園春也○

楊硯書聯

別是一家風月
更饒萬卷圖書

▲周爾墉書聯

綠筠臨鳳○梧桐滿院○
青春舞鶴○楊柳樓台○

▲鈕嗣王書聯

清風明月本無價○
近水遠山皆有情○

▲袖之琛書聯

酒瓶在手六國印○
花露上身一品衣○

▲楊沂孫書聯

高歌擲白雪○
傲骨敵青山○

按六至十四則○見章嶔『百聯樓叢話』（完）

共榮圈建設譜

新緬甸的躍進（上）

緬甸在日軍南方占領地中嘗受敵軍之破壞最甚○自日軍協力後○緬甸民衆無不喜躍更生欣然日軍指導之下○與迄今約凡六個月舉凡緬甸之諸般經濟建設○均得舉其成果○料想不久之將來○當可能發揮其南方資庫之價值也○當茲開戰一周年之際○試對緬甸經濟建設之實績○述如下○

財政之復活

日本軍政監部當局○爲講求歲入之策○特對以在租税之課税及徵收（除却惡税之外）採取種種方策○五月前後○因疎散住民復歸者爲數尚少○專以酒之小賣免許税○造酒税○火柴工場之出廠税○食鹽出廠税等爲課税對象○至六月以後更徵收米之輸出及其他之輸税總至八月一日緬甸中央行政機關成立○住民復歸者激增○於是對砂糖○石油等消費税○亦予以徵收○繼而因酒税、渡河税等之行政機關○已漸次整備○乃自軍政監部之徵税事務予以移管於緬行政機關更自九月開始出賣以往之官營企業○賣出額竟達二十五萬盧比○又從來約占歲入三成之地租○鑑於去歲徵税時之困難○擬自明年一二月開始實施○當局更變更從來所得税之一部○自十一月開始徵税○此他對緬甸境內之魯伊溫河等漁區之漁業權○亦自八月開始投票○由於以上之徵税○本年度之歲入約可達至○○○○盧比○而今後隨同各分野之復興○緬甸之財政必可益增其健全性也○

金融之發展

日軍於進駐緬甸同時○於五月一日正式頒設佈告○承認此種軍票之價值而與印度同樣通用○因其計算方法與印度同樣爲縫難持○發佈緬甸貨幣調整令○予之撤廢○而依日本之十進法○創設新貨幣單位○以往之鑄貨幣因一般之貯藏○五六月間○消失踪影○貨幣當局以軍票通用以上之貨幣調整令至此已得順利實施○一般對軍票流通之信用○漸次擴大○敵方最近曾以新鑄之銀貨○自空中投撒○以攪亂我方之通貨工作○但軍票之信用○毫無動搖○

關於金融機關○因敵性銀行全部逃避○今後已不得再開○乃於四月十五日在仰光開設正金支店○復於擺德勒遠歪○莫爾門○巴黎四市設置出張所○八月二十四日○南方開發金庫亦於仰光開設○從事日軍直營事業以外之產業開發○及米棉等物資之收買工作○並擔當資金之融通○吸收一般存款○放款及內地滙兌等業務○已達○○萬圓○從來於緬甸努力之印度人貸款業者（當舖）爲農民○庶民金融機關○因其榨利過高○而由軍政監部○加以統制使之爲一善良之金融機關○其於九月二十日緬甸行政長官公布之『貸款業者令』從事其指導育成○當局更因印度人銀行（恰其納銀行公稱資本三千萬盧比○繳納額一千萬盧比）於接收之銀行中○資產最佳○經理人等○亦均殘留該地○請示開業○特乃允之爲庶民金融機關○使之擔當一般存款之吸收○改稱『緬甸庶民銀行』由軍政監部○中央行政機關及正金派人從事監督指導○約於十二月即可開業同時並可利用該銀行於各地所有之四十五個支店於全國行以金融活動之指導○繼援○此外當局更擬創以緬甸人爲股東○於仰光設置銀行本店○於各地設置支店而與此併行者○中央行政機關亦擬對從來村經濟中心之信用組合（宋邁爾）予以復活○該組合於全國持有二百以上之支部○對糶買○信用貸款○農產品之販賣等最近當可開始新的活動○此外各地之郵便局○刻亦開始辦理存款業務○括而言之○緬甸之通貨○金融工作○日下已漸次導入軌道○

[illegible]

瑪尼昂喝呼沙呼（緬鶴）
多補呵（鵜鶘）
呼呼禮（阿黎耶）
喀剌蘇（鶚鶘）
嗎哩嚏（鵝）
嗎哈欽（老鴉）
穆珂嗎哈欽（水老鴉）
雅齊蘇（烏鬼）
烏拉桐拉渾（江鷗）
蘇剌渾（鬧各）
烏拉渾（江鴨）
墨德哩期剌渾（海鷗）

第壹回富國債券抽籤當籤番號表

康德九年拾貳月壹日抽籤

右記當籤之債券係由康德九年十二月十日起在滿洲中央銀行本店營業部支店、出張所並代理店（國稅代理店除外）處支給之

康德九年十二月一日　經濟部

壹等　割增金壹千圓 (1)　計20個（各記號共通）

18,502

貳等　割增金五百圓 (2)　計40個（各記號共通）

3,559
42,298

參等　割增金五拾圓 (30)　計600個（各記號共通）

5,476	24,244
[illegible]	28,377
[illegible]	[illegible]
[illegible]	[illegible]
[illegible]	30,924
11,513	[illegible]
11,771	36,006
14,547	37,072
15,802	39,040
16,286	41,003
18,431	43,067
18,884	45,272
20,390	46,060
21,488	46,202
23,359	49,146

四等　割增金五圓 (1,160)　計23,000圓（各記號共通）																						
			5,834	8,001	10,532	12,523	15,139	17,151	19,691	22,621	24,780	26,812	28,912	31,187	33,325	35,512	37,510	39,551	41,605	43,887	45,925	48,474
			5,907	8,051	10,574	12,647	15,180	17,178	19,699	22,777	24,832	26,828	28,924	31,217	33,349	35,693	37,726	39,616	41,705	43,868	45,992	48,534
			5,916	8,063	10,651	12,652	15,197	17,319	19,720	22,912	24,906	26,847	28,964	31,226	33,431	35,706	37,736	39,682	41,722	43,915	46,012	48,538
			5,923	8,102	10,739	12,654	15,231	17,343	19,788	22,929	24,928	26,850	29,012	31,236	33,455	35,712	37,809	39,687	41,742	43,953	46,035	48,593
129	2,261	4,037	5,948	8,127	10,779	12,739	15,240	17,396	19,808	22,949	24,989	26,906	29,050	31,241	33,497	35,776	37,875	39,690	41,757	43,989	46,116	48,665
150	2,295	4,072	5,990	8,131	10,831	12,806	15,251	17,414	19,815	22,962	25,001	26,931	29,119	31,279	33,582	35,798	37,877	39,775	41,773	44,004	46,129	48,696
211	2,304	4,141	6,011	8,141	10,870	12,808	15,346	17,440	19,847	23,024	25,057	26,951	29,180	31,284	33,626	35,830	37,948	39,795	41,821	44,087	46,160	48,702
220	2,330	4,253	6,027	8,179	10,977	12,886	15,366	17,441	19,896	23,064	25,075	27,037	29,203	31,367	33,681	35,837	38,020	39,810	41,905	44,104	46,162	48,734
230	2,394	4,262	6,029	8,192	10,996	12,937	15,378	17,446	20,022	23,093	25,088	27,057	29,205	31,421	33,683	35,903	38,021	39,837	41,968	44,109	46,246	48,753
292	2,423	4,291	6,033	8,273	11,052	12,994	15,400	17,454	20,114	23,207	25,118	27,129	29,240	31,446	33,723	35,911	38,095	39,867	42,004	44,132	46,256	48,827
391	2,426	4,302	6,150	8,295	11,173	13,121	15,410	17,463	20,127	23,290	25,170	27,150	29,256	31,455	33,737	35,926	38,135	39,868	42,064	44,171	46,268	48,852
475	2,439	4,303	6,180	8,315	11,221	13,149	15,421	17,476	20,218	23,298	25,222	27,221	29,266	31,464	33,781	35,965	38,205	39,877	42,136	44,177	46,273	48,874
559	2,480	4,367	6,238	8,323	11,228	13,164	15,433	17,548	20,477	23,421	25,282	27,235	29,406	31,515	33,782	36,017	38,244	39,900	42,169	44,231	46,331	48,891
607	2,488	4,414	6,266	8,336	11,235	13,214	15,487	17,557	20,513	23,447	25,441	27,243	29,560	31,699	33,787	36,044	38,263	39,916	42,226	44,250	46,338	48,930
661	2,527	4,540	6,267	8,424	11,310	13,228	15,498	17,745	20,625	23,489	25,458	27,246	29,644	31,727	33,813	36,066	38,360	39,931	42,234	44,283	46,357	49,007
674	2,531	4,609	6,310	8,449	11,327	13,250	15,526	17,751	20,686	23,491	25,477	27,269	29,657	31,742	33,823	36,070	38,443	40,006	42,239	44,294	46,405	49,066
692	2,596	4,636	6,359	8,482	11,361	13,251	15,614	17,813	20,743	23,533	25,480	27,294	29,672	31,812	33,880	36,076	38,461	40,067	42,285	44,430	46,495	49,109
704	2,668	4,656	6,416	8,511	11,382	13,275	15,693	17,847	20,860	23,649	25,491	27,310	29,678	31,843	33,958	36,147	38,462	40,080	42,302	44,544	46,515	49,150
763	2,683	4,665	6,482	8,537	11,415	13,331	15,694	17,877	20,898	23,662	25,496	27,358	29,700	31,859	33,967	36,159	38,487	40,082	42,355	44,550	46,519	49,170
782	2,737	4,737	6,498	8,637	11,436	13,500	15,699	17,996	20,951	23,686	25,506	27,363	29,846	31,896	33,973	36,198	38,491	40,123	42,395	44,575	46,545	49,181
794	2,794	4,821	6,578	8,644	11,511	13,529	15,773	17,997	20,958	23,693	25,547	27,415	29,849	31,913	34,015	36,202	38,530	40,137	42,429	44,627	46,556	49,241
824	2,922	4,828	6,667	8,645	11,521	13,573	15,774	18,050	21,044	23,765	25,562	27,441	29,855	31,957	34,059	36,206	38,557	40,241	42,447	44,649	46,562	49,261
828	2,945	4,883	6,681	8,657	11,554	13,648	15,816	18,095	21,071	23,786	25,586	27,447	29,863	31,989	34,067	36,237	38,588	40,253	42,686	44,711	46,567	49,310
847	3,014	4,932	6,714	8,787	11,690	13,677	15,845	18,119	21,084	23,838	25,617	27,467	29,925	31,995	34,076	36,285	38,609	40,271	42,713	44,831	46,587	49,322
852	3,026	4,961	6,806	8,804	11,703	13,701	15,863	18,155	21,155	23,892	25,621	27,529	29,997	32,106	34,168	36,313	38,651	40,273	42,749	44,842	46,780	49,327
900	3,037	4,966	6,848	8,871	11,733	13,716	15,892	18,257	21,185	23,896	25,668	27,561	30,056	32,122	34,196	36,315	38,705	40,366	42,751	44,851	46,788	49,355
1,004	3,076	5,036	6,891	8,916	11,855	13,773	15,926	18,301	21,254	23,968	25,712	27,601	30,099	32,149	34,262	36,343	38,780	40,367	42,781	44,879	46,806	49,359
1,100	3,089	5,070	6,936	8,932	11,888	13,869	15,988	18,324	21,289	24,016	25,730	27,688	30,142	32,171	34,306	36,423	38,840	40,420	42,871	44,906	47,122	49,480
1,111	3,093	5,142	6,980	8,938	11,889	14,020	15,992	18,388	21,292	24,019	25,829	27,714	30,147	32,211	34,352	36,433	38,879	40,460	42,880	44,924	47,131	49,497
1,134	3,149	5,208	7,004	9,084	11,894	14,096	16,005	18,393	21,375	24,049	25,864	27,765	30,162	32,225	34,355	36,497	38,946	40,559	42,917	44,947	47,132	49,530
1,283	3,186	5,229	7,010	9,089	11,907	14,103	16,046	18,419	21,381	24,090	25,889	27,784	30,193	32,258	34,399	36,500	38,972	40,591	42,988	45,013	47,231	49,546
1,327	3,203	5,240	7,014	9,263	11,912	14,105	16,049	18,497	21,485	24,102	25,932	27,859	30,225	32,303	34,413	36,514	38,979	40,655	43,015	45,096	47,372	49,576
1,340	3,214	5,319	7,073	9,270	11,961	14,111	16,082	18,525	21,644	24,108	25,956	28,000	30,235	32,331	34,414	36,610	39,091	40,784	43,024	45,135	47,408	49,647
1,346	3,228	5,352	7,186	9,307	11,969	14,130	16,083	18,667	21,683	24,149	25,998	28,179	30,321	32,389	34,508	36,640	39,093	40,871	43,136	45,197	47,445	49,653
1,384	3,267	5,441	7,205	9,411	11,983	14,179	16,203	18,681	21,727	24,176	26,063	28,299	30,447	32,586	34,568	36,792	39,182	40,927	43,168	45,245	47,448	49,791
1,417	3,369	5,512	7,283	9,573	12,039	14,331	16,414	18,687	21,808	24,222	26,093	28,359	30,464	32,598	34,576	36,865	39,190	40,945	43,200	45,290	47,546	49,840
1,481	3,383	5,524	7,397	9,616	12,075	14,411	16,449	18,769	21,812	24,249	26,105	28,406	30,552	32,623	34,730	36,872	39,205	40,947	43,242	45,325	47,656	49,869
1,495	3,433	5,547	7,440	9,817	12,084	14,449	16,527	18,944	21,905	24,370	26,106	28,418	30,650	32,630	34,835	36,899	39,216	40,991	43,357	45,355	47,683	49,903
1,650	3,513	5,552	7,444	[illegible]	12,139	14,476	16,623	18,954	22,020	24,378	26,207	28,425	30,717	32,634	34,872	36,974	39,250	41,034	43,432	45,357	47,698	49,937
1,652	3,549	5,585	7,486	9,882	12,146	14,722	16,704	18,975	22,031	24,434	26,220	28,427	30,733	32,652	34,891	37,006	39,271	41,056	43,446	45,363	47,733	49,959
1,675	3,582	5,599	7,498	9,941	12,167	14,758	16,743	18,988	22,076	24,454	26,270	28,487	30,752	32,701	34,896	37,053	39,308	41,059	43,451	45,406	47,809	
1,722	3,593	5,616	7,514	10,066	12,208	14,802	16,767	19,061	22,172	24,457	26,307	28,508	30,823	32,717	34,912	37,174	39,309	41,075	43,458	45,427	47,845	
1,731	3,706	5,639	7,656	10,115	12,211	14,829	16,776	19,171	22,193	24,490	26,348	28,541	30,893	32,785	34,939	37,220	39,311	41,252	43,594	45,433	47,867	
1,839	3,756	5,654	7,722	10,252	12,234	14,867	16,784	19,177	22,263	24,532	26,390	28,581	30,935	32,801	34,981	37,231	39,359	41,280	43,625	45,470	47,938	
1,902	3,789	5,688	7,723	10,323	12,253	14,896	16,869	19,211	22,328	24,556	26,414	28,599	30,939	32,912	34,997	37,348	39,390	41,380	43,673	45,497	47,957	
1,937	3,816	5,695	7,803	10,325	12,260	14,926	16,906	19,307	22,418	24,575	26,451	28,607	30,984	32,939	35,026	37,352	39,394	41,402	43,691	45,530	47,963	
2,072	3,838	5,746	7,841	10,383	12,284	14,932	16,945	19,344	22,452	24,712	26,491	28,672	30,997	32,955	35,088	37,355	39,413	41,459	43,722	45,537	48,043	
2,127	3,843	5,748	7,891	10,385	12,292	14,969	17,028	19,469	22,469	24,714	26,502	28,688	31,044	33,142	35,106	37,389	39,508	41,498	43,773	45,620	48,082	
2,171	3,873	5,775	7,893	10,476	12,382	14,998	17,039	19,559	22,534	24,731	26,527	28,715	31,046	33,167	35,114	37,397	39,529	41,507	43,781	45,636	48,291	
2,202	3,898	5,793	7,941	10,491	12,432	15,006	17,086	19,626	22,576	24,741	26,677	28,747	31,076	33,177	35,244	37,406	39,534	41,561	43,783	45,679	48,436	
2,210	3,929	5,822	7,971	10,509	12,514	15,077	17,148	19,642	22,600	24,773	26,681	28,853	31,103	33,266	35,347	37,500	39,537	41,589	43,847	45,767	48,464	

建國十周年紀念特賣

百聞不如一見　千見不如一使!!　先行寄筆　覽後送金

特點

(36)(17) 特製飛龍牌 特上石花桿 一支六圓五角　(25)女子用一支六元

一支七圓　(55) 黑桿極上 一支五元

奉天藩陽局第六號
奉天市安民街安民商場正門前
日本堂

凌雲醫院

內科、外科、產婦科、小兒科、眼科、耳鼻喉科、皮膚花柳科、X光科、

附設齒科　女醫師　錢郁文

一般治療及技工

院址　奉天市大西門裡郵局後身　電話四、三四一一號
分院　奉天市大西門裡路北　電話四、三〇〇四號

老福春堂藥房

哈爾濱道外正陽十四道街

・本堂出品四種靈藥全滿馳名・

劉氏養血保坤丸　能調經養血行經腹痛
劉氏樂仙膏　貼婦女經血不調諸般病症
劉氏金丹　治咳嗽痰喘九勞七傷
劉氏金剛藥片　能扶陽固精夢遺滑精腰疼腿痛各等腎虧最有效

各埠省城鎮均有經售

肺病吐血　其效迅速

肺癆病不難治　益壽丹非奇葯

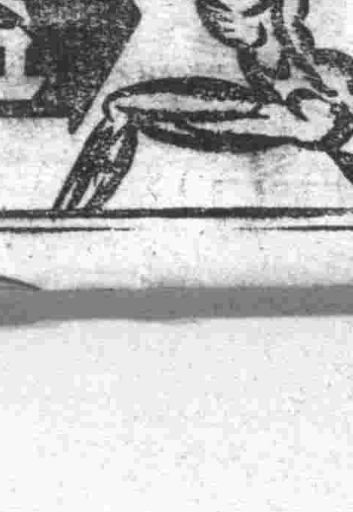

定價每盒十二付國幣七元　外埠函購加郵四角

奉天市小北城門外西頭電車路道北
發賣本舖國瑞葯店

如蒙惠顧請先滙款

調經　安坤丸

經期不準腰腿腹痛　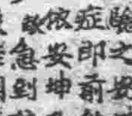　積聚白帶不孕良葯

治愈　婦女病

安坤丸每小盒裝十六付定價國幣六元　大盒三十付

外埠函購另加郵費四角

鶴春葯店　開設奉天市大西門裡路北

善體國策邁進奉公

古海總務廳次長對記者談

邁進大東亞戰下第二建設、滿洲國今後施策根本方針所規定之基本國策大綱、已於八日發表、當日古海總務廳次長、接見記者團時、就該大綱談話如左、

關於基本國策大綱制度之意義與趣旨、觀大綱之內容、即可明瞭、要言之、即目下建國十年重大時局之際、應認清滿洲國邁進之道路、於建國後制定之經濟建設要綱中、已甚詳細、但今日之情勢、則較諸當時不同、是故網羅政治、民生、經濟、所有之分野、大綱包含種種之規定、蓋徵諸十年之體驗、以及鑑於內外諸情勢之重要性、乃曙示政府方面所必須行之者也、不問官民、咸宜充分體得制定大綱之趣旨、並各項規定意味、苟此思想可得統一時、則基於各項規定之具體施策、易於遂行也、同項規定自國家百年大計之見地、將來必須如此爲之、爲達成現在滿洲國之使命、置重點於有效之處、即使理念如何之高超、而施行不可能時、概未予以規定、按該大綱之具體化已有移於實行者、更亦有今後新設置者、蓋均能表示明年度之預算面、乃意中事也、關於行政運營方式之改善、行政事務之簡捷效率化、人籍地籍之整備、職域鍊成治水利水之促進、農產物集貨之徹底、物資配給機構之整備等問題、預定自來年度起、行強力推進、按本大綱作成、乃由去年十二月開始、本年四月許、各部次長並處長等首腦者間、亦有數十次之磋商、其間議論百出、致發生幾多問題、其論議實煞費當事者苦心、其中之一文字、一字間皆出有種種意見、始作成此大綱、是皆明示政府自體基於此大綱、突破時局之決意、深望國民諸位理解政府之意思、邁進奉公爲要云、

郵政報國強調週間

總局規定十年度實踐目標

當大東亞共榮圈建設邁入第二期之際、郵政總局特於大東亞聖戰一週年紀念八日、發表郵政報國宣言、更基於此宣言之趣旨、使決戰下一萬六千之郵政從業員混成一体、於各自之職務、完遂自己之職責、盡郵政報國之赤誠、以發展我滿洲國郵政第二建設之強力、以大東亞聖戰紀念日始、至十四日實施郵政報國強調週間內、其實踐之項目除勵行朝禮即團體集合參拜、及郵政訓朗讀外、更實施於郵政總局、郵政管理局、業務局等應特注意事務之處理迅速、及於郵政局所應考慮郵便處理及隨達之迅速確實、儲金積極之獲得、事務之整理、並契約維持之徹底、物資愛護之徹底等職責完遂事項、爲期實踐陣頭指導、由郵政總局長、各處長及管理局長、及各局長除於週間之第一日訓示全員徹底認識時局、及指導計畫外、更着郵政制服及腕章、出巡於各主要之現業局作觀察、每日更乘定期遞送郵便車之列車、以視察勞苦業多事業之始終、蓋以此啓發各職員之精神、此外更基於郵政報國宣言、而規定十年度實踐目標

一、期職員之訓育並練成之強化徹底

二、期精消各種業務及事故徹底之撲滅

想此目標之實踐、我滿洲國之郵政、當更可強化云、

王總局長宣言

郵政總局、爲對處我國第二建設、並以大東亞戰爭一週年爲契機、爲喚起全國郵政職員再加努力起見、頃乃發表宣言如下、

△郵政報國宣言

滿洲國之肇建、乃親邦日本、肇國大精神顯現於東亞天地之天業、於茲十載、仰賴天照大神之神庥　天皇陛下之保祐　帝德感昭、國運益隆、十億民族、共仰和光、享生斯國、同沐皇恩、逢此佳年吾等國民莫不衷心感激、原夫推展國家生命於無窮者、其基本組織厥爲郵政、政治因之而修明、經濟因之而暢達、文化因之而蔚興、凡百政務、皆利賴之、況指顧之間、戰報頻謳、正應速行發揮國家總力之最大國民叶心、竭力貢獻於大東亞聖戰之秋也、方今之郵政事業一刻懈怠、立關國防之安危、稍一弛緩、則影響民生之休戚、國防民生、關聯綦重、茲更回顧、郵政十年之歷史、於時光匆卒之間、竟能克艱耐苦、斬荊披棘、培成斯基、能與先進諸國、並駕齊驅者、可云偉矣、念彼先人之功業、吾等感佩彌深、然復加意體察其內容、對於郵政理想之實現上、尚屬遼遠、十年歷史、固爲可重、但不容徒徘徊於現狀、自謝成就、必須孜孜研究實現理想、斯乃郵政本來之面目也、故於郵政、不祇能以果敢活用時代最高之技術、以及最新之形式爲止、更應進而發明嶄新技術、創始新穎形式、然則我國今日之郵政、對於把握最高之技術與最新之形式上、有無遺憾、其經營方法、可否稱爲完璧、當此十周年之今日、誠爲吾等反省熟思之良機、郵政創業十閱星霜、刻苦研鑽、悉傾於斯、革新蟬蛻、努力其中、其尚有知而憚進者耶、爲期將來郵政之抱負、與我國永遠之發展、郵政克爲先鋒勁軍者、須即確立嶄新組織、育成任用人材、顯示於清新活潑之職場、進而增新郵政施設、適正事業運營於電氣通信、一體同心、用期完成、國家神精之使命、次爲活用其組織、徹底強化諸般業務、貢獻國家諸般活動、則協和運動、得因伸展、郵政文化之滲透、廣被於王道慈光之國土、內則充實郵政自體、外而結成東亞通信共榮圈之一環、奠定建設道義世界之基礎、茲披瀝以上決意、而爲將來之嚆矢、挺身努力實踐躬行、以期理想之實現、希全體郵政職員、奮然而興、併望全國民呼應協助、披瀝赤誠、謹此宣言天下、

康德九年十二月八日　郵政總局長　王慶璋

鴉片元兇已勢敗毒退

東亞民族當急起直追

大東亞聖戰一周年范禁烟總局長談

鴉片流毒之侵入東亞於茲百年在此悠長之世紀中惡寇老英詭策萬端頻以其長槍巨砲作後盾廣銷烟土於東亞各地、搾取東亞人之膏脂摧萎東亞民族之精神與肉體、舉凡利已害人之手段、無不用其極、於是私腹肥矣、亞人衰矣、撫昔思今、誠令人痛心疾首、憤慨莫名、幸而日本弗忍坐視亞洲之淪亡於客年十二月八日乃舉全國總力、發動大東亞戰爭、以拯東亞於衰滅、救亞人於水火、一年於茲、聖戰之進展電掣風馳、流毒之元兇、早經驅出亞土圈外、雖鴉片呼聲、確已盈溢於整個東亞、咸皆以搗潰獪英廓清餘毒之決心、與日共盟、向完遂聖戰之途上邁進、當此聖戰一周年、國民物心兩方、皆步入革新階段之辰、禁烟總局長范培忠氏特發表鼓勵國民之談話、希望國民於此轉換期中、徹底蕩清鴉片毒害、以復興亞人本然之雄姿、茲將范氏之談話記左

鴉片出英國、流入東土、於茲已百餘年矣、蓋大英帝國欲使亞洲滅種之毒辣手段、而加諸於中國、然當時中國不但不解其意、反以吸食鴉片爲美事、爭先恐後、購買吸食、一般癮者、以累世之財、空耗於孤燈、擧世之光華、消磨於臥榻、體力因之孱弱志氣爲之頹靡、弱國滅種、雖洪水猛獸、不是過也今者何幸、假手鄰師、將滅我人種毒我民族之老獪英國、於客歲十二月八日毅然加以膺懲、開戰僅及二月、即將鴉片毒窟之香港搗毀、廓而清之、誠有史以來未曾有之戰績也今當大東亞聖戰一週年之佳辰、亦即我東亞民族被老獪英國以毒物侵略解放之紀念佳期、凡我東亞民衆、以天賦機緣而不力求自已、以自脫於毒氛範圍之外、勢必發奮及溺、同歸於盡而後已、是以吾等應以大東亞聖戰一周年爲契機、革心洗面、以堅決之精神、排除毒魔、以全副之力、而援親邦之戰、東亞民族幸甚、國家幸甚云、

聖戰一年紀念

市內四處獻金

大東亞戰爭一週年紀念日之八日、奉天市瀋陽警察署曾受到四批國防獻金、分誌如下、

▲天德信獻金二千元、

▲天德信店員一全獻金二百四十五元四角八分、

▲奉天大同實業學校教職員一全獻金五十二元、

▲城內飲食店組合獻金二百四十元、

一年前八日之美報

驚慌恐懼全体畢現

去年八日美報

【東京八日發】一年前之十二月八日、粉碎暴戾英美侵略意圖之我陸海航空部隊、於全太平洋開戰以來、於集結一億國民總力之下、拜受大詔、勇謀善戰、實奏各處收莫大戰果、而一年前之今日、我進擊第一報達到華盛頓、乃美國時間十二月七日午後一時五十分、同年大總統秘書即公表日『本日、未明日本空軍、攻擊真珠灣』而午後二時二十二分、日曜日新聞無夕刊、不出號外、依慣例、是日僅以無線電放送、美國一般民衆、半信半疑、平靜過去、翌八日朝刊各報、一齊全體大刊登載、暴露全美國國民慢心與錯誤、

有力紐約泰晤士報、八日發行朝刊、第一面全欄三行大題登載『日本軍空襲夏威夷對我開戰』於其下登載太平洋之地圖、此地圖並不明瞭、僅示兩國前哨基地於日本軍戰鬪開始地點附黑點、又於地圖下邊登載檀香山電『日本機猛襲阿湖島我主要基地』爲題登右記事、今朝日本航空母艦大部攻擊夏威夷、戰爭突發、爆擊機、雷擊機、急降下、爆擊機之群使我偉大之軍港其他起火、死傷者之數目、尚未公表、又據海洋放送稱、戰艦俄克拉荷馬已告起火於是乎決得『紐約市入戰爭體制』『巴拿馬運河地帶即行燈火管制』等之電報、陷於恐怖之態、第一面右角二欄又登載該報華盛頓特派員克拉克本之特電稱『關島亦被爆擊』『空襲馬尼拉戰鬪機克拉克馬以雷擊起火』等之消息、其內容據華盛頓七日發電稱、直接攝夏威夷檀香山被日本航空部隊攻擊、日美兩國本日事實上突入戰爭、敵初攻擊乃由空母開始、其結果受莫大損害、敵其後連攻擊、夏威夷空襲馬尼拉亦被空襲、羅斯福大總統即時發令將全國陸海軍置於戰時體制、於七日午後八時三十分開緊急閣議於翌八日準備對議會送達正式對日宣戰布告之教書、在白宮、接收各地激戰之報、其中有邱吉爾首相之『英國當美國對日開戰時、對美與以全幅援助』之誓約之旨之電報、又有羅斯福總統稱絕對、可是與國民於司令官們連絡不可能、美海軍艦艇護衛激美國防衛上不可缺之運輸船送、又據夏威夷之報道稱、是日檀香山未發何等警報、日本航空部隊、突然出現、爆擊真珠灣西加姆飛行場投下爆彈此等悲報陸續而來云、

確立必勝觀念

東亞旅行社馬拉蓀競賽

東亞旅行社滿洲支部、於已入長期戰之今日、本於無論遇到何種困苦、大東亞戰爭益非勝利不可之見地、決於十日、舉行馬拉蓀競爭、出發點爲住吉町之支部前、經浪速通而於三經路之滿日前接棒、於小西門接第二棒、於道守線北陵道路接第三棒、而直達北陵昭平街之北農營前之決勝點云、

全國舊劇比賽大會

定自十一日起舉行

新京中央放送局、繼十一月初舉辦全國話劇比賽之後、茲又決定自十二月十一日起、至二十一日止、每日午后九時二十分至十時間、再行舉辦全國舊劇比賽大會、用以提高舊劇藝技之水準、與鼓勵國內票友之努力刻聞此項消息傳出後、國內所有嗜好舊劇者、無不異常欣快、各票房報名參加者、亦極呈踴躍、已經正式加入之票房共有十處、各處所選定之戲碼、亦極强美、如牡丹江之『四郎探母』、安東之『打登州』、新京國風劇社之『武家坡』、齊齊哈爾之『轅門斬子』、營口之『二進宮』、新京滿洲戲劇研究會之『奇冤報』、哈爾濱之『桑園山』、奉天之『捉放曹』、錦州之『戰樊城』、大連之『空城計』、因而唱來必能精采倍出、而劇團之間、更將互爭勝負、今爲鼓勵聽戶對於舊劇之優秀能加以評斷起見、亦決定利用話劇比賽時同樣之預想投票辦法、在所有參加團體一致演唱後、聽戶自己認爲何者能居第一、即可寫成明信片註明自己住所、於本月廿五日之前、寄至放送局編成課、迄卅日發表成績時同時將校仲抽籤當選者發表、共錄取五名、每人贈獎金二十元、前在話劇比賽利用此種辦法時、共得投票三千餘、其成績極爲良好、希此次舊劇比賽時、國民亦能踴躍投票云、

東亞旅行社

社員宿舍完成

東亞旅行社滿洲支部、爲謀滿系從業員之福祉起見、最近已完竣滿系獨身者之宿舍、舍址在北關區大北街二段四十五號、收容人員約二十名、但其改造費五千圓、

傻子失踪

家人尋找

肇宜財年四十二歲新民縣人現住奉天市北陵東關昭陵街五段十四號曰玉南店其兄肇玉厚實宜財生性呆傻、於日前外出走失其家人各處尋找宜財大身架、長臉身穿青布棉襖有精神病云、

慶祝輝煌聖戰

開催音樂大會

輾輾不停而來到的十二月八日、全東亞七億國民、堅誓着決意的新發足、我們更歡喜戰勝第二年、是日奉天市公署、午后三時始在大和旅館會議室、招請在奉樞軸國民、開催音樂會、由衷心慶祝大東亞戰輝煌的皇軍戰果、

各校卒業日程

市署業已規定

關於本年度市下國民學校國民優級學校、國民學舍等舉行卒業式日程、市署教育科業經規定、誌之如次、

▲十二月廿四日、舉行卒業式者、計爲厚生、城北、惠工、北興、大北、白塔、瀋陽、小北、城東女、協心小西、小北學舍、大北學舍于洪、大舍、楊士、龍陵諸國民學校、

▲十二月廿五日、舉行卒業式者、計爲城東男、城東女、城南男、城南女、一心、一德、大南、小南、里仁、小東、大東、啓明、福勝等國民學校、

▲十二月廿六日、舉行卒業式者、計爲城西南、大西義光、新高、鐵西、大平、阜姑、康泰、大寶等、

冬季常患之病及應保健之法

哲蒼

時序變遷、秋去冬來、朔風砭骨、寒威肆虐、青年壯女、爲生計而奔馳、爲學業而往返、夙興夜寐、戴月披星、古詩云、雞聲茅店月、人跡板橋霜、又云、三更燈火五更雞、正是男兒立志時、一形容不畏嚴寒、早起而登途、一形容努力學問不舍晝夜以吟哦、可知人生世上、爲生計、爲學業、不懼寒暑也、現孟冬之際、雪地氷天、每日跋涉馳驅之壯女老弱、不注意禦凍衛寒之法、難免風寒之疾、一旦罹病、則曠廢事業之進行、發生經濟之影響、爰集冬季應得之病、及保健之法、撮要於左、希諸君一注意焉、

（一）感冒、人爲恒溫動物、四時寒暑不一、身體須保常溫、多日天寒、全寓溫暖、人居室內、紅爐添炭、外出則必卒然外出、不增衣服、則必受風寒、而得感冒之疾、故出門之時、宜增衣着帽、覆以毯衣、以保体溫、而禦嚴寒、進門之後、全行除去、以調劑體溫、

（二）凍創、勞動工人、及行遠路、薄衣單履、輕則手足凍傷、重則僵臥路側、宜厚履加衣、手套圍脖、萬不可缺、

（三）咳嗽、經云、形寒飲冷則傷肺、風寒襲入、咳嗽生焉、此爲風寒咳嗽、宜以辛溫輕劑治之、若用辛涼、或辛溫重劑、非惟咳嗽難癒、恐變成重症、俗云、傷風不醒便成癆、此之謂也、

（四）感冒夾食、飯畢出戶、口中咀嚼未完、風寒隨呼吸而入、以致食停胃中而患此病、又轉發頭、咽痛白喉而亡、凡有職業及學生、宜提前用飯、飯後至少休息二十分、方可登途、若街上購物、且行且食、此爲冒死冒險、宜嚴訓兒童、不可蹈此覆轍、以免疾病猝發焉、

（五）三痺、痺者痛也、分風寒濕三種、風勝者爲行痺、寒勝者爲痛痺、濕勝者爲著痺、然痺爲風寒濕三氣所結成、不過以某氣勝而分稱焉、手足痲木、肌肉作痛、輕則四肢不仁、重則行動維艱、宜驅風、散寒、燥濕、分別輕重以治之、

（六）其他、如中寒、腰痛、腹痛、胃疼、傷寒、多爲多季常患之病、宜注意風寒二字、勿使侵入、此爲出外受風寒之襲、而釀成各種之疾病也、宜速治之、勿使蔓延也、

（七）室內爐火、宜取低溫、保暖、若熱度太高、則耗經濟而失節約之旨、且出外易患感冒、夜深就睡時、有呼吸停頓、窒息以死之危、煤火四溢、易發火災之險、均宜改之爲要、

多季保健法

1、由外歸舍時、不可烤手足、及面耳部、頭面手足之皮膚較厚、常加以鍛鍊、更能增禦寒之能力、若動用火烤、則抵抗力大減、一外出則手足面耳、必患凍傷、

2、淨面後、面手部可塗擦潤膚油膏、臉水不可太熱、

3、短衣短褲、薄襪單履、爲夏季及熱帶之用、俗云、若要俏、凍得跳、豈衛生而已哉、恐因之生病也、女子下部受寒、影響經期、發生腰腿疼痛、各症、寧不時髦亦須保健、

4、冬節儉而用爐煤、及煤球、此二種均發惡臭、聞嗅之則眵嗽、久則慣焉、所謂入鮑魚之市、久而不聞其臭也、不知久則肺部受傷、易發肺病、夜中不慎、有爐死之虞、

5、睡時火爐宜滅、晝間常通空氣、一切易燃之物、遠離爐邊、方可高枕無憂矣、

結論、以上多季常患之病、及保健之法、不過略述梗概、且報端常有發表者、爲用饗人成語、人云亦云、以贅述也、神而明之、存乎其人、大南街廣生堂、

寶貴的黃金時代

任傑

人們的一生、也不過數十寒暑、除疾病的襲擊、幼小的時代、老景的邁入、和雜務紛擾、求知求樂、求名的時候、不過僅小的一部分供給我們珍重利用它、一剎那間就逝去的、尤其是女人的痛苦和累贅、更比男人更甚在僅小的時代、無知識固然是無所謂悲樂、饑知食、渴知飲、過些自在安樂的孩提生活、及至稍長有點知識和學問、百憂感其心、百事勞其形、困苦艱難、也就不可形容、人到家庭、若一旦擔起家庭的整個擔子、身体和精神與熱血、全傾露在家庭上、埋首在家庭、赤誠灌溉着丈夫兒女的身上、而離消疲、而在起了深深的皺紋、身子衰弱、甚至百病纏綿、心緒忙亂、所謂勞心焦思、手足並勞、極能忍耐苦難、她們爲着丈夫子女而生活、她的身子、簡直是別人寄求她活着的、她不忍心懈怠、對別人的周到、她不能爲着自己的着想、隨着丈夫的心情而轉換悲喜、看視着子女的面孔、而跟着哀樂、她不求安適、她不找自由、全個的身心寄托別人身上、多麼可憐而可憐呢、但若一回溯未嫁前是一位自在悠閒的小姐、依靠在父母膝前、嬌慣可愛的孩子、所勞動的是爲着自已所好、所營求的自已福利、在學校受着相當教育日日增進、着知識和能力、珍惜着現在、希冀着將來、一朵含苞未放的燦爛之花、多麼高興呢、求着高尚的知識能力、奠定未來的生活基礎、若由某種學校卒業、就自己所好、選擇適當職業、一面不負國家之培養、一面探討非書本上、不具體的、而由人情社會中體得的經驗和學問、於生活上亦有若大的裨益、況且職業線上的婦女、總是神聖的、偉大是婦女的黃金時代、希望姊妹們、歡悅的承受着這個時代、盡力利用享受、但是好花不常開、好景不常在、黃金時代不重來、爲着環境的關係、年齡的增大、人情世故的所迫、在在不容、自私自利的老久過着、總有遇入家庭的時候、那也只有操勞勉勵、使用以前的所學、一心二的應付了、總之我最希望朋友們、珍惜着黃金時代、

可愛可欽・蔚爲國光

嬰兒照片　石一鑑

年齡　二歲　性別　男
文　石文明　住所　奉天市大南街

衣類污點除掉之方法

（集祥）

當物資節約的今日、我們對於某一種東西、均須加以愛護、在可能範圍內、務使其長久化、這也是槍後國民應有的愛護資源眞精神、如果我們的衣類、被墨水、油等所污的話、不但觀之不雅、而且更易腐壞、現在爲補救此種缺陷、茲將幾項除去污點的方法、介紹如左、以作讀者諸位的參考、

油、衣類被油染污時、可速用揮發油刷洗污處、則即可脫落、或將污點部分置於吸墨紙上（手巾也好）再用毛刷蘸揮發油刷之、經過數次後、油便爲揮發油所溶化、即被吸墨紙而吸收、同時若用火烤乾、則揮發油的臭氣、就完全消散、

汁類、被汁類所染污的衣服、可用水或阿謨尼亞水洗之、甚易除掉、如經過多日、則感困難、此時速用棉花蘸以揮發油、先將脂肪分拭去後、再用水噴洗即潔、或用毛刷蘸阿謨尼亞水或醋酸、往來刷之亦可、然於刷擦後、必須用水充分噴洗、

尿、被尿染污時、以清水洗之即潔、如經過多日、則可用酒精先將污點部分洗過待乾後、再用稀薄之醋酸洗一、即可脫落、

酒、被酒、洗油類染污的部分、初染污時、用水噴洗、甚易除去、如經過多日、則須用小手刷蘸以硼砂和阿謨尼亞的混合水洗刷、但污點下面所墊的布、必須換幾次洗或先使污處洗濕後、再用稀薄之阿謨尼亞水、或石鹼水洗刷、便即可除掉、

乳、染有乳汁的衣類、可用毛刷以溫水、洗之即掉、如經過多日、則須用揮發油先將脂肪分拭去後、次以石鹼水洗之、即可除掉、

減・肥・術

恨妳胖得臃腫不甚靈便嗎？不用再發愁、假若照以下方法耐心順序的去實行、准能使妳滿意獲得實效的、

（一）軀幹的運動、身體平臥面部向上、兩手交結置於腦後、慢慢的使上身仰起、兩足須放平不動、起後再慢慢臥下、身體仰起時吸氣、臥落時呼氣如此反覆作四次、

（二）腰部的運動、身體直立兩手叉腰、兩足立穩胸部挺出、然後曲膝而舉至與腹相並、而後腿慢慢放下、二腿慢放平、舉起時呼氣、放落時吸氣亦須四次、

（三）足的運動平坐椅上、一足在地、另一足略翹起、復使足背仰起和下落、而使膝節屈曲、再以足背作轉旋勢、但足各腿交換起落、以五次爲度、

（四）頸部的運動、兩手放在頭後身體平臥、兩腿舉起、不可使膝和足背彎曲、高舉時宜與軀幹成直角而後練十次、

此法實行宜在清晨或飯後兩小時、切忌飽食後運動、凡作完一法後、須深呼吸四五次、（嘉清）

兒童作品　大東亞戰爭的回想

奉天市鐵西優級學校羅忠源

自從大東亞戰爭勃發以來、已一週年矣、在此一週年之中、戰期雖短、而獲得戰果實大、彼英美侵略東亞之根據地、如馬尼刺、香港、昭南島、爪哇等、要塞皆先後被皇軍佔領、現已歸吾東亞人之所有地也、觀吾親邦日本勇猛之皇軍、以破竹之勢、節節進攻、處處陷落、打得英美幾無逃避之餘地、則東亞和平不久即可實現矣、願吾東亞人振起精神、同心協力、與親邦日本同抗英美、以期大東亞聖戰、早日完遂、完成東亞新秩序之建設也、

噴冷飯錄

司馬抄

甲、「天下製字之妙、妙不可言、譬之疾病兩字、從丙從矢、蓋言丙燥矢急、急自然是疾病的根苗了」、

他的朋友、「嗯、然則痔字又當作什麼解釋嗎？」、

甲「…」、

乙、「因此地時有僧人往來、故從寺、」

教員「什麼叫做動物、試舉一例、」

小學生、「花園裏的楊柳、」

教員、「楊柳是植物、怎樣可以說是動物、」

小學生、「先生說過凡動的都是動物、楊柳也是動的當然也是動物、」

影人劇團傑作殉情

中聯攝成名長恨天

上海影人劇團傑作、「殉情」、是李萍倩所編、爲戀愛大悲劇、該劇分八幕演出、無論劇情演技、均臻佳境、其內容係述范將軍欲爭奪權利、竟與妻子定南捨棄戀人羅環珍、而求婚於劉大帥之女、張瑞華小姐爲娘、更由書記周立明設計、離間定南與環珍之愛情、致使二人自殺、含恨九泉、故事纏綿、而穿插幽默、感人特深也、上官雲珠的（環珍）、作工細膩表情自然、賈寶的（范督軍）、瀟而底柔、刻木三分、周獨的（周立明）狡猾詭詐、形於詞色、韓非的（追伯署）善於（拍馬）別暢風趣、總之演技已達登峰造極、對白流利清晰、飾角上選、非一般劇團所可比也、

聞中聯影片公司、已將「殉情」攝成影片、藉表宣傳、以博榮譽、劇本由孫敬改編、該劇原名「桃花恨」、因與西片「桃花恨」相似、故改今名「長恨天」演員則爲胡楓、呂玉堃、許良等、中聯有了這樣堅強的陣容、又經努力改編、所以演員排練非常純熟、現已攝製完竣、在剪輯中、將在滿公演、預備公演時、必有一番盛況、可以與影人劇團互相爭光也、（中心）

舒肝健胃丸

敬啓者敝人王玉發有女兒王王氏家住高力屯於去年春間曾因火而患眼疾求醫問藥治皆無效困苦難堪心中悶悶後經友人介紹奉天市小北城門外白塔寺東德家藥店有世傳成藥保目全睛丸及造明精藥水兩種靈藥必能治好購買兩盒藥水一瓶果見功效又用三盒敝人女兒之眼疾完全好了心中樂甚無亦喜極足見此藥靈驗無比名不虛傳今病已好施於我恩無以爲報謹登報端略表謝意並介紹患眼疾之人請速往購買此藥以除病根早得幸福爲荷保目全睛丸每盒十二付價值國幣六圓造明精藥水每瓶一圓五角外埠函購加郵費四角款到即寄

感謝人　瀋陽縣榆樹台村營盤屯王玉發及女兒王王氏　全拜

應時服料齊備
新奇物品豐富
歡迎惠顧
大連市新大街　永裕
電話　三一六九　四八七七　二二四六

買一枝　送一枝　白銀變色鉛筆
學年將終了
派拉蒙萬年筆　好墨水
保用保修一生　不陰不沉澱
您和您的契友不是就畢業嗎您不送他一件永久的紀念品嗎現敝號自來水筆新到適用誰品且紀念良品且爲優待各位敝又諸備白銀變色鉛筆一千枝凡購筆一枝或用筆二枝一律加贈一枝送盡截止欲購從速
時種筆每枝七元　甲種筆每枝五元　好墨水每瓶五角
振替奉天六九三三　函購郵費每枝外加五角
美利行分行　奉天小南門裡瀋陽縣胡同華昌號店內

味道香味効力更大
只要半鐘！
除淨細菌和齒垢
消滅牙病的魔根
JINTAN
半煉仁丹牙粉

恢復疲乏
助君安睡
欲謀幸福、必需增進健康、欲謀健康、必須消除疲乏、求甜睡、請於日常飲用此酒保有强身安眠之効
赤玉牌葡萄酒
原質精良　美味甘醇

鎗後國民赤誠四溢

聖戰周年紀念日
國都市民踴躍献金

勝戰與決戰之第二年暨國總進軍之今日八日、國都市民燃起愛國心、自早朝陣到關東軍恤兵部與駐滿海軍武官府之献金者、殆使無隙地、終日陸續不斷於上月八日之献金風景、首爲新京大昌公司其他二名献金者、於天方明朝七日甫過、突如來訪關東軍恤兵部、使係員吃驚、繼有會社個人交織之献金大舉、不斷到來、午間又有明倫幼稚園稚童們接踵前來、迄午後四時所收之恤兵金達七十二份計三萬六千元、其中有盟邦德國公使館羅列科、加林斯基兩書記官各三百元並駐中國公使之一千元、又大額献金者、爲滿洲東洋木材會社及新京日出町同松房喜氏之各一萬元等、更國防獻納基金十萬元、共三十六份、計十萬八千百五十二元兩角八分、此外尙有財閥等五百五十二圓、一方對海軍武官府之献金、亦與關東軍同樣、自早朝即示非常盛況、迄午後五時、共收國防獻金二十八分、計七千六百八十四元五角九分、共收恤兵金五十五份、計一萬九千九百九十九元八角四分、總計達二萬七千六百八十四元四角、另有滿鐵社員會之飛行機獻納基金十萬元同陸軍同樣献金云（照片爲明倫幼稚園之献金情形）

感激皇軍之赫赫戰果
中國廉大使献金千元

當大東亞戰爭一周年、在滿華僑動人及一般外國人、深服皇軍赫赫戰果、更目覩滿洲國協力聖戰之實狀、亦極感激、對皇軍將兵之勇戰奮鬥尤爲感激、駐滿中國大使廉隅氏、決舊献金、表感謝之意、七日午前十一時五十分、該大使館二等秘書蔣之淘、及囑託野尻奉兩氏、爲廉大使之代理、訪問海軍武官府、對松永海軍武官、獻恤兵金一千圓、松永武官以下、全體係官極感激云

滿鐵社員會赤誠報國
對關東軍献金廿萬元

依二十萬滿鐵社員之總意、以昨年十二月爲期滿鐵社員會、曾陸續百萬元献金運動、茲於一週年本月八日午前十時、江崎幹事長以代表社員會、分別訪問關東軍恤兵部駐滿海軍武官府各献金十萬元作爲飛行機獻納資金、已將獻金之手續辦理完畢、該社員會今後至大東亞戰完勝止繼續獻金運動云

感謝勇士奮戰
槍後國民献金

【東京】達印感謝之十二月八日、開戰一周年之紀念日、鎗後一億國民、愈益強固『第二年制勝』之決心、茲對於前線奮鬥之陸海將兵之勇士等、爲表示無言之感謝、以遂征聖戰之完遂、因是日對於陸軍之献金慰問袋等實達極多之件數、據陸軍省恤兵部午後四時之調查、僅帝都一處所受之陸軍關係献金、即達二千四百餘件、共計二百五十餘萬元、時方繁盛、陸軍省恤兵部、即展開駐鎮之入浜、其中尤以第一生命保險會社之五十萬圓、日滿國防協會之……時之對海軍省恤兵部之國防獻金計百五十三萬零一百五十三圓九角六分、恤兵金達十萬六千零六十四圓七角二分、恤兵品則爲一萬三千八百零二、除第一生命保險會社五十萬圓、日滿宗二十五萬圓、株式會社石松組七萬圓之大批獻金外、其他小量之獻金極多云

友邦代表紛紛献金

九日奉天猶太聯合會長托哈爾拉米、同秘書希列馬拉晉金代表聯合會會員三十三名、訪奉天市警察局外事科獻金三千三百九十元、又大和區隆町三號普拉威希德誠哈尼斯、代表在奉希臘人往訪奉天市警察局外事科以恤兵金獻納八百四十五元云

以短艇實行木材輸送
已經高奏凱歌

【東京】以海洋筏諸用於木材輸送而奏凱歌之陸軍、更以短艇實行木材之輸送、已有成功、於物資輸送、強固必勝之自信、因陸軍決與海洋筏併行、進行利用短艇之研究、已於前九月二十六日以德成順號（二一四噸）更於十月四日以新德順號（八一噸）積載滿洲材、由安東港啓航、以充滿輸送確保信念之乘組員四十名之努力作業、克服玄海灘之荒浪、經門司、州本、三崎於前十一月末前後、抵達船山、及充滿大東亞戰一周年之八日午後二時乃受陸軍省栗橋經理局長、建築課田中少佐等關係者之出迎、到達芝浦、開至芝浦之德成順號載七百二十石、新德順號積載四百六十五石、二者均爲純中國式船在鴨綠江材之出材極盛時代、事由安東經青島、上海、天津等地、往來頻繁、自滿洲建國以來、由於出材量之減少、故其數亦減減、最近遂至全然斷絕、陸軍省建築課長吉田末人大佐談、陸軍以時局下飛躍增加之海運船腹補充增強之一對策、與前此實施海洋筏輸送時、更力謀短艇之活用、又除此二隻之外、自八月上旬以來、更於關東軍之援助下、於安東建造相當多數之船隻、完成後即可積載滿洲材、往日本航路、本日到達之二隻、暫擬進行之種種研究使用、待新造船完成時、即可使用於本格之木材輸送、將來更考慮大規模之建造活用云

蒙民裕生會長代理
訪關東軍献恤兵金

當大東亞戰爭一周年、蒙民裕生會長代理吳鶴齡處理事、代表鄉熱三十萬蒙民、於七日訪關東軍、獻恤兵金三千圓、對治安部獻恤兵金二千圓、此萬圓献金、乃三十萬蒙民、感謝聖戰之結晶、關係方面極爲感激

追憶捐軀之九勇士
「英雄響音」完成

【東京】於決戰下第二年邁、出擊至巨步之八日午後二時、追憶初戰挺身突入夏威夷偵察戰、捐軀之特殊潛航艇九勇士之吹奏樂用交響樂曲「英雄響音」（海軍登克林格之名作）、從奧特大使之命、由德大使館附海軍武官威內克中將並作曲者海軍軍次官寄澤本次官之手、而贈呈向日本海軍者、該曲乃駐日德國大使館特少將、委囑東京音樂學校音樂指揮者樂帝國海軍樂隊教授齋藤男氏、對於夏威夷特別攻擊隊之古野榮實海軍少佐之遺詠及關於山本聯合艦隊司令長官、相馬滿風之特殊潛航艇九勇士之和歌內容調律、以作曲、已於九月末完成、而曾贈寫、遂自今夏以來專念捧之誠意、澤本海軍次官衷心感謝盟邦德大使之好意謂、「望使海軍軍樂隊吹奏」云

長谷川報道部長
參觀聖戰宣傳畫展

關東軍長谷川報道部長於八日午後參觀於寶山所開之「大東亞戰爭一周年紀念宣傳畫展覽會」、並慰問主辦者之滿洲工藝家協會員云（照片即觀展會場）

鎗後陣頭指揮者決意呼聲
努力增產出荷報國
協助親邦完成聖戰
興農合作社長宮文超氏談

宮文超氏

我國土地特別的廣大、物產場城的豐、也十二分的富饒、向有天然物質資源的稱呼、至於人爲的、就是農業國、同時我國、從有歷史以來都是以農業爲立國的根本方策、先決的重大問題、因此、相沿到現在、的確有超人意外所料想不到的驚人的成果、而就農業發展、但是從種種到知今、整整的滿了十年、倒是值得特別紀念的佳辰、回想這十年的對於節時間、所謂政治文化、經濟和其他等、固然不必細說、因爲是立國不可缺少並且還是先得確定修明的重大條件、全都有昭昭然輝煌的成績、大概我們眼睛所見得的、和耳朵所聽着的、都和實際所有的相符合、實、相互符合、也不必在這兒累累實數重複的說了、至於產業的開發和農產的增殖、的確比以前有了加倍的飛躍、加倍超特的成績、更高有了發奮的榮譽、但是說到了人人的聽聞、接替了人人的眼目、不用說、自給自足就是對外供給聯軸各國、還是綽綽然有特別的餘量、這是在建國後十年間、由於親邦大日本帝國的指導和援助、方有現在維信的局面、同時、親邦大日本帝國、在……

去年十二月八日、對於美英和吾德東亞各地所有的英美惡勢、憤然奮起自衛的集合不得不給他們以當頭痛擊的就是在那天、……震憾了全世界的人目、痛知我親邦大日本帝國興亞正堂堂的義勇之戰、徹底擊破英美惡魔所暴的東亞各弱小民族、獨立世界上永遠確定的和平、所以親邦大日本帝國之占着東亞各民族盟主的地位、一面對於英美勢力在東亞各地的鬼蜮陰形、時時予以新草除根的徹底掃滅、使全東亞惡魔的假面……不再臨到我們東亞各弱小民族的頭上、也就是引導我東亞各弱小民族向着世界和平的途上邁進、獲得永遠的自由、在國際地位上、都占有相同的價值、一面對於東亞各弱小民族加以援助和指導、犧牲一切、不顧自身的利害、育成現代合理化的新興國家、國內人民、都能照着一層、過着安居樂業的生活、……

軸心國外交官座談會（二）
由於大東亞民族之覺悟
決意掃蕩英美人之勢力

司會　大東亞戰爭就是世界戰爭的分野、歐洲戰爭也在同一的目的中……

木島理事官　是的所以我們以及大東亞各民族今後應堅決覺悟的就是盎格魯撒克遜族、在從來的歷史上便想把我們東洋造成植民地化、日本是東洋的先覺者、所以纔斷然蹶起、實際我們無論怎樣也是東洋民族有長久的歷史關係不得不互相提攜之事實、在此次的戰爭更加明瞭、……下、爲了完成世界新秩序而戰鬥着、現在當大東亞戰爭一周年之際、想請德國公使館賈浚琪先生談一些感想、

賈浚琪　在一九四〇年日德意締結三國同盟的時候、人人都以大美國政府尤其是羅斯福將設解這個同盟所表現的警告、而取偏正的中立政策、但是當時羅斯福的挑戰工作已經成熟、他們所說的對德中立政策無節的變成了戰爭行爲了、這等事情就看與國際聯盟決的侵略中立行爲、就可了然、不單如此、羅斯福增強對日壓迫竟開始妨碍日本的遂行大東亞建設政策、由於大東亞戰爭爆發一切的內幕都可明瞭了、因此羅斯福的僞善的中立政策的假面具、完全暴露、戰爭明確的展開了、日本猛然蹶起、給美英以大打擊由東亞由他的領海一瞬而清、奪取了敵人的資源地域、使英美國嚐受了重大的決定的敗戰、再看現狀即也澳洲到英國沿岸、攻擊敵的商船、更以潛水艦日日攻擊美英船舶、其遭受大損害、敵人的損失數目、每月平均有一百萬噸以上、自從大東亞戰爭勃發以來歐洲戰意、東亞日本雙方竟可以摧擊阻碍新興諸國民發展的美英、軸心國的某一國在某一地方、對美英獲得勝利時、則此勝利、就可以影響其他軸心國的有利、全現狀看來、美英在軸心國的戰鬥精神和新平的決意之前、總不是敵手、已很沒有疑惑的餘地了、

司會　關於美英軍在北非上陸、以突尼斯爲中心在北非的戰況、我們在報紙上或者是聽廣播、聽說在最近戰局展開一大激戰、還我以爲對軸心國是有利的、至於北非的戰況、今後將有怎樣的發展呢還請閣下賜以高論、

賈浚琪　現在由現地看來、一迄於今、北非地方似尙沒有大規模的戰鬥、但是由於進攻突尼斯軸心國的地位本質的確是強固了、據最近的消息總觀德軍、不論是兵員與軍需都增強了、不但這個、同時因爲聯合軍的輸送路極爲長遠到處受軸心國空軍和潛艇的攻擊、所以不利狀態、所以當初聯合軍想在北非上陸的輸心軍、以決定的打擊的涉想、由於軸心軍在南法和在突尼斯的措置、並軸心大軍的戰果完全化爲泡影了、這樣歐洲大陸、無論受怎樣的攻擊永久是確固不動的、

司會　再請閣下談一談貴國的槍後現況、我們從雜誌上或者是由人說聽於貴國的那給形態的圓滑、沒有私交易的生活、和國民的愛國精神、都是非常徹底、槍後的生活過得非常順適實在羨慕不止、敢請對於這方面詳細的指示一些、

賈浚琪　德國的槍後狀況、現在和開戰當時完全相同、國民的臉上充滿了戰鬥決心、斷乎滿周最後勝利、……德國在第一次世界大戰遭受了許多寶貴的教訓、例如食品消耗品、資材的配給制等實行得非常調滑、不論當當、都是的公正平均的配給、並且對於死者、病人及從事特別激務的人、實施特別配給、由於開東部新佔領地帶的農產各種食品、並可以增加配給、……一個例子罷吧、家庭的小孩子長大了鞋一定要小、這時並不扔掉舊的了、在街上的某角落、有堆積這些舊物的地方、將這些鞋收回將它們配給在適合的孩子們、更施行嚴格的物價統制法、維持經濟生活的安定和平衡、同時對於戰時下的不當利得者、或利用戰爭以謀取私利者沒有容赦嚴重的處罰、再舉一例來說例如利用燈火管制而作惡之犯罪者、有的竟判處死刑、例如某搬運軍需者對於途往第一線戰鬥兵士的慰問袋、裝入品質不良的東西、輸送去了、還等竟被處以死刑、德國槍後的狀況、可以說一些也不劣於前線兵士的緊張、事實上德國國民對於赤十字和各種福事業、寄與莫大的義金、而這義捐金的數目、天天的增加、因此也可以看出了、斯言不虛、所以德國國民對於這個國家的救濟事業所捐的金額、在今年計算的時候竟得了一年至今日築總義捐的記錄比較去年獲得義金額、可增加了百分之三十或百分之四十左右

強化國民冬季體育
通化南山舉開錬成會

滿洲一年間、季寒長多季、在此長期多季生活中、體育指導、於時局上之重大、今更不待喋言、民生部有鑒及茲、爲使學校及社會指導者徹底國民體育之本義、特圖研究冬季體育指導部面、並顧保有之體力之錬成、自二十四日起五日間於通化南山滑雪場、全滿之學校並社會指導者之得、於練習道場合宿、給講練滑雪滑冰、行軍登山訓練軍刀術及槍劍術等之訓練並講演開錬成會

州內興亞青年隊
明年舉行結成

【大連】關州內初次之試辦於關東州興亞青年隊、爲關東州興亞結成、青年之組織化方法及運營協議會、在州廳會議室舉開、關東州興亞青年隊之結成會、預定明年、以紀元節日起……

店員青年大會
在國都盛大舉開

二月十一日紀元節一齊舉行結成式、由我等滿洲商店員之奉公始、已周年邦日之感激之聖戰必勝完遂滿洲商店員青年大會、九日午前十時起在新京記念公會堂開會、……正午許散會終、又後後滿洲商工婦大會、由午後一時在協和會館開會、有于上校之講演上演電影「勝利之記錄」等於同三時許散會云

奉商工會舉行
戰勝祈願祭

奉天商工公會之奉告戰勝祈願祭、於八日午前八時半在國霸、由石田會長以下全員、分……

滿洲交驛講師
訪日華各機關

【南京】三日來寧之滿洲國交驛講師張煥相氏一行、於七日、歷訪國民政府各機關、及總軍司令部、日本大使館、致訪華之辭

風箭

△…古詩有云、一樽解千愁、今朝有酒今朝醉、李白斗酒詩百篇、這都是酒的魔力已道說得十分透徹而快之至、

△…在滿的日系人中、被稱爲最理解酒的、當推財務部酒專賣總務司長正奧田義徹氏、他是畢業自東北帝大理學部、康德元年四月纔入滿洲國的、

△…他是日滿酒的分析鑑定第一人、年青的時候即在酒類界服務、也許是職務給他以口福吧、他天天雙手是不吃三頓飯、也得喝酒喝、位酒神、本月九日上午八時以急性肺炎死去、壽五十歲呼、

△…最理解酒的人、今日和酒生死別、說惜我們國酒界痛惜不已、我們祝願他永眠於地下、

聲明丟失

啓者茲於康德九年十二月八日午後三時在奉天北市場十八號路過五部契約一張皮包一個內有西川基二收據領收證二本及東拓銀行手摺興業人印一枚及其他字據手數等無論何人拾得作廢無效如有拾得送至吉鶴堂者必有重謝決不食言　奉天市北市場吉鶴堂　楊鳳山啓

接兌聲明

啓者、滿新洋行經理人文立高宇淵仁因下頭擱不營業、將滿新洋行一切權利由康德九年十一月廿八日全部兌與新滿貿易公司、以前新滿洋行內外欠債及經手各種事項、與新滿貿易公司無關、特此聲明　新滿貿易公司　代表人劉兆玉啓

失照聲明

敝人價買布西縣木字段壹叁號地基、係佐仁銀名四號毗連荒地九百畝土地執照壹張字號不詳東南北均至官山西至本段於大同元年十月丟失除呈請蒙旗公署補照外登報作廢　申請人王明臣

失照聲明

敝人頭名坐落布西木字段三甲八井荒壹八零畝東南均官荒西萬玉財北張德寬又張德寬頭名玖九貳畝五畝東北均官荒西萬玉財南張德如土地執照兩張事變丟失除呈蒙旗補照外登報作廢　申請人張德如

失照聲明

敝人價買布西木字段壹甲九井九號荒壹貳晌五東高尚起西壹甲拾井北部有南官荒又部有頭名八號荒六七晌五東劉萬之西壹甲拾井南部貳北貳甲九井又朱玉光頭名五甲拾壹井六號荒貳晌五東五甲拾井西官荒南陳際北六甲拾壹井計土地執照張字號不詳事變遺失除呈請蒙旗公署補照登報作廢　申請人部寬

緊要聲明

敝號于康德八年六月廿一日在奉天盛通商業銀行存有定期存款一年計五百圓領得第五一九號定期存款證書一份今下慎將該證書遺失除向該行掛失外特此登報聲明作廢　奉天市一德街二段十六號　盛發成啓

緊要啓事

敝號原係邊高云發高云岐弟兄三人之所有今因弟兄析居將此慶元隆歸於邊銀兼爰及百年後之費用由邊親與親友等聲明合云發爲經理任管承受權勞此後云岐完全脫離關係倘各家往來先前與慶元隆有川換或担保等情速來接洽如過五日時不負責任　慶元隆高云發啓

脫離父子關係

鄙人長子鈞行竟不聽教誨不務正業於去年十月間同他家族譜談等代表出惟四字幼稚余將其趕出倘在外捏造謠言借錢借財一切情節鄙人概不負責特此登報聲明脫離父子一切關係　奉大小北街一段一五號　郭文彥啓

印鑑丟失

運營者鄙人朱在山康德九年十二月七日一時不愼致將自己所有名章丟失特此登報聲明作廢無效　吉生泉經理人　朱在山　住所　奉天市北關區大北街五段八六號

光明　城內鼓樓商場內　電話（四）二一八八

集上海影壇及劇人之泰斗本院更特別領演日期不多請購早臨

九日　十日　十一日　殉情　話劇

十二日　十三日　十四日　日出　話劇

（上）（海）影人劇團

上官雲珠　賀賓　周翰　韓非

以下二十餘人同力合演　泰組來滿　不可不看　長短期優待券一律無效

強精　男女性欲不滿陽萎無感症者請用　最補利嬪

天醫堂　總舖　東京　振替東京一九二四番　奉天市浪速通三十五號

（代理店）

民益鐵工廠出品

第十一回　有獎滿洲儲蓄債券

出賣期間12月1日→28日

每二回抽籤　頭獎5,000圓

出賣價額七円五角　額面金額十円

郵政局・銀行・滿洲興業

何謂常習便秘？

胃腸機能陷於衰弱不能正常發揮營生作用，遂使蠕運動力遲緩，不能迅速排減廢物於體外，兩糞便滯留腸內日久，會發酵生出一種毒素，此毒素專能摧殘身體的健康並易使人早老，的確爲害非淺。

徹底療法必須服用若素從潤腸道便藥手方面奏效因爲含有多種活性酵素，不獨能加強腸壁組織，使腸的蠕動機能強化，而且尙能發揮強力的消化力和潤腸力，所以無論多重的便秘亦能根治

若素　（藥價一日僅數分錢）

奉天市信濃町十七號　若素製藥株式會社　總本社　東京

性美膏　女性不感症特效藥

郵資貳角　依郵政小爲替匯金外收　奉天市淸茂町十六番地　木村商行

宇宙製藥公司

助產十

助產叢書第一集出刊　定價六角　大連市松林町四六

滿洲助產學講習會　會長醫學博士　岩島毅

顯現聖戰後方民衆之決意
首都「國民大會」盛況空前

【新京】大東亞戰爭一周年紀念日之八日，國都方面，於五十五萬市民感激振奮裡，表示後方堅誓完遂聖戰之決意，而舉開之「大東亞聖戰必勝完遂國民大會」，於是日午後二時在滿鐵厚生會館，於軍官民代表之踴躍參加而盛大舉行。

大會出席者，有張國務總理、武部長官、各部大臣次長、並三宅協和會中央本部長、張新京特別市長、駐滿中國駐滿大使與在京各國使臣、及國婦、青少年團、義勇奉公隊、宗教、社會事業團體等各軍官民代表，約一千三百餘名參加。於全體着席後，首由北村市公署、庶務股長致開會宣言，繼之全體遙拜宮城、帝宮，齊唱日滿兩國國歌後，由大迫副市長捧讀宣戰布告詔書，張市長捧讀時局詔書，然後祈念獻身大戰必勝武運長久，並由主辦者張、大迫、協和會首都本部正副本部長（市長副市長）致辭由王（滿文）脇坂（日文）協和會首都本部委員朗讀皇軍感謝決意文，然後由張國務總理闡於親邦使義與師，全東亞民衆之感激及與保我國民堅誓完遂聖戰之致辭，後由王（滿文）石橋（日文）兩首都本部委員代表全體讀大戰必勝完遂宣誓文，三呼日滿兩帝國萬歲，迄午後三時許於全體感激與奮、士氣昂揚裡而閉會云（寫真爲張國務總理大臣致辭）

和會首都本部委員朗讀皇軍感謝決意文……陳意見，詳細討論，確立了今後之進行目標，尤其出席之各鄰組員，皆深於今次例會爲本年度最後的一次，故對於過去此一年間鄰組所實行之各種具體事項，再加以回顧，檢討過去之經驗與實績，而爲來年度進行之基礎，對於第二期之建設，在每個鄰組員的內心中，皆有堅固的決意，尤其以此聖戰一周年爲契機，對於戰時下槍後國民生活之合理運營，以及協援聖戰之早日完遂等，更有堅固不動的必勝信念，於和氣藹藹裡直至同九時過始行散會云。

鄰組精神發揮無遺
必勝信念更爲鞏固
本年度最後鄰組例會之實況

【新京】當茲舉國同祝大東亞戰爭一周年紀念日舉續推行各種之紀念多彩行事，更於當日晚間，全國一律自午後七時二十分起，由無線電發令司令，一齊舉開例之鄰組例會，今次之鄰組例會，顏與往昔不同，不僅爲大東亞戰爭勃發日十二月八日之鄰組員的會合，同時亦更爲康德十周年本年度最後的一次例會，故其意義與其使命，實爲重而且大。

關於每月八日之鄰組例會的舉開，由於全國民衆的自覺與徹底的認識，每次出席者非常踴躍，所獲成果，頗極顯著，特爲正之鄰組精神，已完全發揮無遺，其中尤堪爲一般鄰組例會之模範，而爲其他鄰組所必應效法者，即爲國都新京大同區自强分會第四班第一組，在這第一組的組員中，除有組長張鄰公司經理張西園氏更有古稀老宰相前國務總理大臣以上滿洲航空會社名譽理事林鶴高氏以各官廳銀行會員並民間等鄰組員二十餘戶，在過去每月舉開之鄰組例會時全體鄰組員皆行出席，無一欠缺，均以組長爲中心，發揮鄰組互助的精神，甚有時全員團練着滿總理，聽取政府的諸般施策，他們如此的，鄰組團結而向聖戰與國策之完遂上協力邁進，本月之例會，亦是循例舉開，全體鄰組員，於定刻七時二十分前，即先後參集於自强街三八號張組長公館之客廳內，然而所最遺憾者，即張國務總理，因於此時間內，有鄰組時間無線電放送未能列席，但於派王翻官代理到場，如時，七時廿分由無線電發令司令下即舉開此最有意義的常會，國民儀禮後，即本諸本月例會所議協議之「戰時生活之確立」「國債消化策」「國民儲蓄會之結成」「國民訓之熟讀並勵行」以及鄰組諸條事項等，首由張組長詳細說明，繼則於融洽和氣一團裡，彼此無隔閡的開

東安省下勤勞奉仕報國隊慰問記（四）
慰問完了任務達成
第二建設早期完遂
本報特派記者　董博文

由〇〇方面一行慰問使命達成，乃於廿五日晚回抵東安，而分成六班之各地代表亦先後返回東安齊集於宿泊地德原旅館，暢談此次各地慰問情形，在〇〇視

慰 地省事務官事務、市教事務、北陸開代表郝雨恆分別長劉一班，述說慰問情形，在各地方面和東勤慰問情形，在〇〇方面大致相仿，而在〇〇方面較其他爲愉快，使各代表對此行慰

問 感到了相當高興，同時各班代表爭向彼此詢問各地慰問情形，在安全往方面可以說是完全一樣無次兄長，總之此行慰問所見實在使同人感到滿意，當夜一泊，次晨（廿七日）於午後一時在東安省公署由〇〇部隊及省次長勞務科長，並我代表一行、慰問團

經 過大會，首由奉天省事務官報告經過，繼奉天市、鞍山、營口、撫順、錦州、法庫、鐵嶺、各地代表分別報告此次慰問經過，至午後三時始了後之

感 想如左
此次的慰問，實在使我們感到了相當興奮，中央協和會、中各代表各地開服務報國，勞方面之工作情形，與想像有

過 之無不及，並由〇〇部隊指示、東安省方面盡協力一切，使報國隊之任務達成，双方無聊開懇談，至午後五時乃於開會，晚聚中間會，全員出席東安省次長於卯賓樓之招宴，九時於興中酒回旅館，在滿洲開奉天市代表朝日觀等內特務主任報告此次慰問

到 此地能安心的工作，也就是他們受到了好的待遇這種協和的精神是也相當滿意，在部隊方面能有這樣的待遇完全爲我部隊之所賜，我們不能不感到這一視同仁的偉大精神，報國隊

好 感到了安慰心靈，因好，滿子使我們們多大呀，部隊長說過他們由奉天老遠的來，待他們一定會像部下一樣，工資是按月給，在我們慰問完了時，也問過報國隊待遇怎樣，他們答覆的是頂可是此次來慰問的同人有官公吏有分會長實際沒有擔當報國隊事務的人還實在是徹底感現今後再來慰問時不妨合事務組當面說話

親 身到此看，部長補強，將來必選拔上一定有很大的供獻云云。一行慰問代表，於次晨十一時由東安站返奉之際，東安省方面，及中央、勞務科長，聯絡係長，前往送行

切 作，這種初度的先驅，已經隨從開始，但希望有第二步的進展，使樂土建設早日完成，而我們人，均應知道，在這需要之時，二型應該協力的一切，說是完成這大東亞共榮圈的使命，來一個一方不負願望的轉變，其他之展望基礎組織云

追悼聖戰爲國盡忠之戰歿將士
慰靈祭昨嚴肅舉行

【新京】大東亞聖戰迄至今日（八日）適滿一周年，在此一年中，皇軍爲解放東亞民族，不辭千辛萬苦涉水登山，轉戰海洋各地，樹有偉大之功勳，當茲聖戰一周年紀念日之佳期，協和會首都本部爲追悼聖戰爲國盡忠之戰歿諸將士，特於八日下午一時假西廣場厚生會館舉行大東亞戰爭戰歿將士慰靈祭，同時由張協和會首都本部長主祭，大迫副市長、陸海軍代表、各外國使臣代表、各法團各團體千餘人參加下隆重舉行，首由神官修祓招魂，獻饌，祭文奏上，張本部長讀祭文，各代表致祭禮拜，嗣由張本部長、陸海軍代表、各外國使臣代表、各團體代表分別奉獻玉串，最後由神官撤饌，昇魂，慰靈祭在肅穆氣氛裡至三時餘始了（圖爲慰靈祭之嚴肅景況）

勵行閉店時間
制定商店休日
商店街設立娛樂厚生機關

【大連】關東州報國經濟聯盟即應戰爭生活之確立，關於商店之經營，力謀刷新合理化，即如商店營業時間雖有制定，但夜間閉店，早晚不等，而所定之休日，亦各不同，對此十日招集商店街代表者，協議之，決定勵行休日，統一閉店時間，使一般消費者周知，一方設立從業員之俱樂部，並其他各種厚生機關，以爲閉店後，店員之娛樂云。

洋蔴多收得獎金
【西安】西安縣長劉德高，副縣長伊澤慎一郎二氏按照本年度，興農部主催之洋蔴多收獲競作會辦法，督勵農民多量播種，於今年洋蔴競作會出品數經審查結果，西安、縣獲得一等之榮冠，於十二月五日在國務院舉行表彰式授與第一回勝優旗，及獎金一千圓經縣當局派遣本縣片桐農務股長，晉京參列表彰式及領獎云。

無線電

午前
十二月十日（星期四）
七、〇〇（新京）報時、國歌、新聞、建國體操
七、三〇（大連）初等日本語講座高宮盛通
八、〇〇（新京）建國體操繼續（新京）唱片國民歌一、興亞歌二、大東亞興隆進行曲三、協和進行曲四、時局國民歌五、愛國進行曲六、愛馬進軍歌
一〇、三〇（奉、哈）經濟通訊
一一、〇〇（新京）政策時間
（新京）當大東亞戰爭一周年

午後
正午（奉天）報時、默禱（奉天）竹板快書三俠烈（五）董來福
〇、三〇（新京）新聞
一、〇〇（奉、哈）經濟通訊
四、〇〇（新京）新聞
四、三〇（奉天）食料品小賣價格
五、三〇（奉天）唱片習國一「捉放曹」二、空城計三、刺湯四、春秋配五、紅樓二尤、言菊朋梅蘭芳荀慧生
六、〇〇（新京）一、新聞二、講話聖戰新秩
六、三〇（新京）中等日本語講座五百木元（齊齊哈爾）
七、〇〇（新、奉）報時、新聞、告知、今日回顧、夜間節目預告
七、三〇（新京）講演
七、五〇（新京）話劇世紀的破曉新京文藝話劇團編劇重鳴導演瘦人
八、二〇（奉天）雅樂一、迎仙客二、補花傘三、樂章奉天自娛俱樂部指揮路瑞生
八、四〇（新京）新聞、國民須知
九、〇〇（新京）小說貝克先王（含笑作）哈琅
九、三〇（新京）評詞五女七貞（二二四）宋桐斌
一〇、〇〇（新、奉）報時、新聞、告知、明日節目預告
一〇、三〇（奉天）茶社中轉由奉天福和茶社中轉

大東亞戰爭一週年紀念
日系市民大會隆重舉行

【遼陽】大東亞戰爭一週年紀念，遼陽市民大會，既誌報端，昨由十二月七日午後一時始，滿系側午後七時始，分爲日系側而開催之，然日系側市民大會，在滿映橘劇場，市民多數參加之下堂開催矣，於定刻首先開會宣言，國民儀禮之後，有內田協和會市本部副長之致詞，其次議事進行上，座長推舉渡邊市協和會參與爲之，既而入於議事中，項別如下，決議文、感謝電文、感激文、滿場一致贊同，而決之後，議事終了，五分間休息後，按左記順序遂行披露演者充滿熱歸寄內容滿聽衆，於十二月八日早朝，有市民有志之決意的演說，以新的世紀的感激、一、感激的彼日，市公署行政股長真友精一、二、回顧感激之十二月八日，縣協和會事務長河合常三、大東亞的鍛鍊，鄉軍遼陽分會長野並一水，四、躍進戰士，市公署庶務股長熊本兵衛、後一、大東亞戰爭和吾人之覺悟爲題目，由〇〇部隊伊藤少佐，約有一時半的講演後，日滿帝國並陸海軍萬歲三唱，市民大會始告閉幕矣，相繼「勝利之基礎」映題，觀覽軍事電影，在十一時二十分盛大中散會云。

昂揚必勝信念
舉行戰捷祈願祭

【文訊】茲當大東亞聖戰勃發一周年之十二月八日，遼陽市公署，及協和會市本部，爲鼓昂揚聖戰必勝信念徹底及對皇軍將兵英靈祈願，時於當日午前九時二十分，召集市內各機關及學校生徒，一萬五千餘名，於市內四大廟廣場首先舉行戰捷祈願祭，至十時乃於該場繼續舉行大東亞戰爭勃發一周年紀念式典，十時三十分終了後，更繞市內行進，由張市長率領之下，全体一萬五千名官公吏學生及市民，皆手持日滿國旗，通過市內主要街市，高呼萬歲之際，高揚歡聲，一般市民，緒列門前，均舉手稱祝，回想客歲今日，親邦大日本帝國，爲確立東亞共榮圈，造成和平世界，不顧一切，而出無敵之師，雖一年間，竟樹立有史以來空前大戰果，而我槍後國民生享福利，當下以赤誠之心而報皇軍，以期大東亞戰爭完遂在卯云。

【文訊】當迎大東亞聖戰一週年之佳辰，遼陽市民，無不衷心歡喜，共慶東亞之復興，然而大東亞共榮圈所得建立，和平所得實現，莫不賴日本皇軍之不避艱苦，親冒彈雨，勇猛殲滅英美敵人，是遼陽市民當日正午，均齊集於忠靈塔前，對爲大東亞建設而獲身躍壇之戰歿靈英靈參拜，同時更默禱肅如市民並着首一禮，亦可謂槍後國民之赤誠云。

教化報國講演會
各街村分別舉行

【文訊】大東亞戰爭勃發一周年紀念日，昨已盛大展開慶式舉行終了矣，爲必勝必成之信念，邁進與昂揚，當此之時，縣及縣協和本部，爲於滿洲內普徹之教化團體，與道德會聯攜，爲迎在新京之道德總會，及省側宗教團體部長員，導進（佛教）姜文（道德會）劉書誠（萬字會）沈明文（滿基）四名講師，故由本月九日上午十時起，在劉堡街河南學校，十日安平街道德會十一日，沙嶺村，天主堂，分別開催「教化報國講演會」右終了後，相繼開催懇談會，然參加者，有遼陽縣，並遼陽縣在住之道德會分會役員與縣協和會部等百餘名，今後此次各役員，應即時負擔以本講演理念，所得的新智識，昂揚管下各會員，以必勝必成信念，爲中心展開教化運動云。

全市各寺廟舉行
戰歿將士慰靈祭

【文訊】東亞民族敢然於東亞蹶起之八日意義深遠之紀念日，已於昨日盛大舉行遼陽市縣展開幾多國民行事，集結市縣國民總力決意實施於護國英葵之一途，遼陽市佛教分會，奉市公署指示，及誠實護核心之協和會市本部，於一周年紀念日之佳辰，由上午十二時起，在觀音寺，舉辦大東亞戰爭戰歿將士慰靈祭，至誠之靈魂，由長市市長主祭，各鮮花供菓合全市民，祈默想戰歿將士等英勇犧牲，進尚首一体，亦可與衷心感謝，向祈默佑聖戰，造福無量云。

慶祝聖戰
市民大會

【海城】縣當局，爲慶祝大東亞戰爭一周年紀念，於月之七日午後一時，假滿映館，開催市民講演大會，是日參加者，各官廳、各學校，以及市民等，兩千餘眾，開始講演大東亞戰爭勝利之經過，聞者莫不昂揚興奮云。

(時)(局)(教)(育)(講)(習)(會)

【海城】縣當局，以當此超非常的時局下，教育實爲負責官員，應具有豐富的現代知識，教導青少年學子，俾諳時局下之知識，藉以應付國難，特於月之四日，假民衆教育館，召開時局教育講習會，參加者，各校校長，及營口市，各校校長，並教育局長，茲將出席講師列左，「國際情勢」海城副縣長，「防諜」海城警務科長，「防衛法」同上，「國民組織」海城教育科長，「時局講話」同上，「農業國策」協和會事務長，「勞務國策」營口市行政科長，「統制經濟國民法」同上，「統制經濟策」「海城經濟科長」，「座談會」同上。

私運糧犯
決檢察廳

【海城】當此糧穀出荷之時，時有不法糧商，在海城分縣界，拉海城、作場外買，此項不法商人，用大車買，且使私之價，以不當利得

子、大則影響國家，小則影響社會，此殆，尚需照辦也，茲一是私本案九如等五名，因用大輪車載糧，運往營界出售，獲取不當利益，竟被海城警察署、經濟警察查獲，經保安主任黃列當，詳加審問，該犯某、承認私運糧穀不諱，實主任，以其違反經濟統制，遂於月之五日，依法送檢察廳處罰去云。

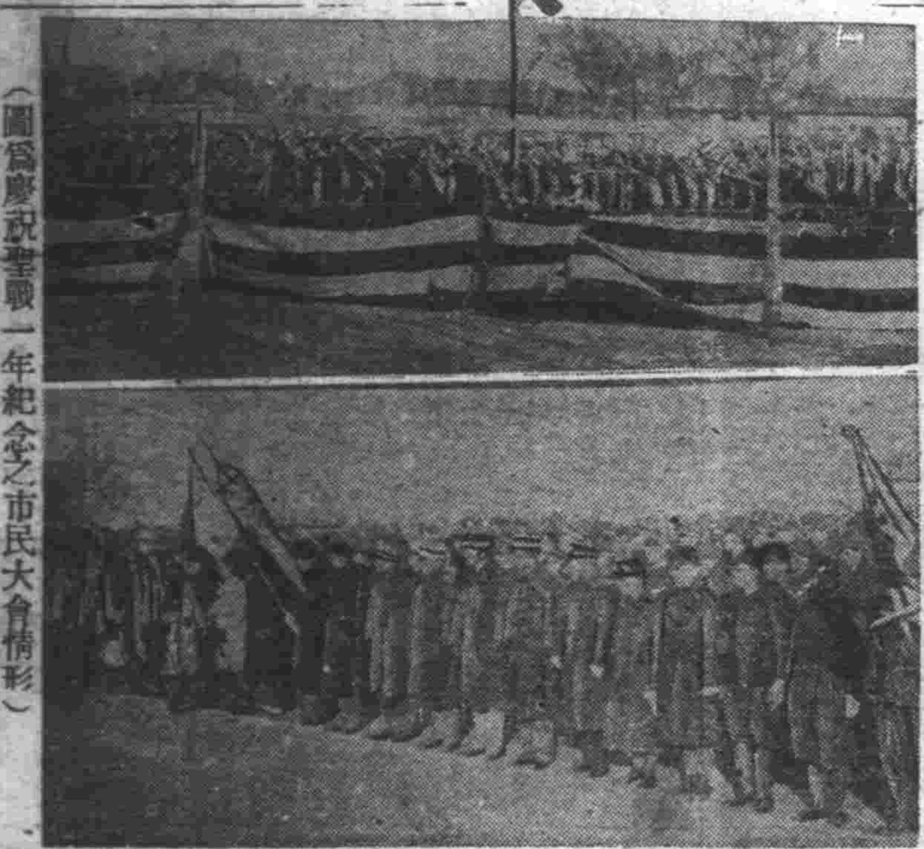

（圖爲慶祝聖戰一年紀念之市民大會情形）

陳屬官公殉職

【海城】縣行政科、爲文股公營系長陳照宇，四五、在該股任差二三載有餘，對於地政革新，異常出力，當今該人事刷新之際，以屬人兼理全局之事務，盡致積勞成疾，稿職實所難猛力勝公，於月之五日早九時，由家上班行至中途，忽竟頭目眩迷，竟臥於街心，經人報告縣署，急派馬車，送北門外縣立病院，施行打救，急藥針，但爲時已晚，延至午前十一時許，竟歿於縣立病院，一般同寅聞此噩耗，莫不悼惜，聞縣當局，以陳屬官因公殉職，定由縣開追悼會，以慰其英靈

李警佐榮升署長

【海城】縣警務科衛生股長李景星，自海城警察署，保安主任轉任現職，未及半載，復經當局，委爲析木城警察署長，已於本月三日，以縣令發表，按該警佐，待人慣謙，純幹，處事剛斷明敏，係一有數有守之幹才，此番移掌析木城，獨當一方，必能爲山岳地帶之民衆，廣造幸福云。

徹底搜查吸私犯

【海城】本縣烟政股，及保安股，實時片禁毒，煙禁，剷除吸私分子計，日內因首重而肅清，吸私犯、閉禁，開火神街、東大院、城皇街、東學舖等，皆係若煙毒窟窩，當局此舉，於黑城治安上，有莫大裨益云。

初等教師銓衡終了

【遼陽】縣施動務年限，銓衡之初等教育教師，以認前報，茲經審考合格者六名，於最近日發表，共氏名列左，一、顧平義，二、李德賢，三、孟淑娥，四、賈鳳春，五、王仁山，六、吳靜軒。

療診　產科
大西醫院
內外科、性病科、其他 電氣、太陽燈、超短波 各科治療戒除各種麻醉 藥慢性中毒負責斷癮
院址　奉天市大西關　電話
院長　欒德軒
助產士　孫靜波
病室完備　便方院入

奉天日語學院招生
宗旨　本校按照民生部規定中等學校辦理
特別（日專科）（商業科）新生各壹百八十名
資格　限滿洲國內國民優級學校畢業者
考試　十一月二十六日（正午十時）在本校舉行
校址　奉天市大南街四段六十一（函索入學詳章附郵四分即寄）

奉天電報學院招生
額　一二〇名
應考資格　限國民優級學校程度
報名日期　自十二月一日起至廿四日止
考試日期　十二月廿五廿六兩日間
校址　奉天市小南邊門裡
另有簡章函索付郵六分

奉天大同實業學院招生
一、學數　一年生四組二四〇名（商業科）
二、資格　國民優級學校畢業者
三、報名日期　自十二月一日至十二月二十四日
四、考試日期　十二月二十五廿七三日間
五、學院地址　奉天市瀋陽區小南街三段一九四號　電話（四）二五八六番
另有詳章（附郵票四分）即寄

奉天盛京商業學院招生
入學資格　國民優級學校卒業（限簡易國民學校）
招生額數　一年生二百四〇名
報名日期　即日起至十二月二十日止
地址　奉天市小南街一段五二號
簡章函索（附郵六分）即寄

滋陽國民高等學校招生
一、學數　一年生三級一百八十名
二、資格　國民優級學校畢業者或合格者
三、報名日期　自十二月一日起至廿五日止
四、考試日期　十二月廿六廿七廿八三日間
五、校址　奉天市小西關工街二段二七號　電話（二）五一四六番
簡章索（附郵票大分）即寄

新式簿記函授招生
本會爲滿洲首創函授簿記之所，開辦至今十二年矣，凡有志於會計事務者可通報名加入畢業後由會計師發給畢業證書，詳章函索可附郵票大分寄新京中央郵政局私書函第八四號，社京大連銀行郵記簿會收即寄（但回信地址須詳細寫明）

北京命相　神算雲遊奇子
諸君有萬難大事速來解決，與衆不同，指骨諸相細批八字，推星問命，武侯奇門
奉天小西邊門裡對星旅社樓上七四號

魏啓元　簿記專組織或函授
商店欲於明年設立新式，帳簿宜用新式，會計證明損益，商店會社組織，帳簿指導會，費用低廉，業務記特著專書販賣出版，教請向奉天、市大東街、一段一八一號，函索簡章。

同慶更生
奉天小南關公所貴與顯感謝，奉天大東門裡北行的同濟堂治癒長子七年痔瘡，新京讀辯泉陰鍋果雨雲函謝，治愈三女四年頑症，吉林市內順城街周文館感謝，治愈內人三年痔瘻，奉天蕃陽縣公署金星奇感謝，治愈本人多年痔瘡，海城東北信電報文滿函謝，哈爾濱上號公記函謝，治愈本人三年痔久病

本支社廣告事務 請通電話 二一一八九七

異型・並型・モルトル
鋼磚
誠光社
奉天大和區霞見町（昭路）　電⑤八〇七〇番

興滿藥房　良正博科藝自寶
奉天市大西關

最强效化學的治淋內服劑
淋毒　膿毒
三・四服法之偉功
內服　根割爾
本劑係取極純化學元素，據獨自組成之化學的構造而所製，故對淋菌—尤其惡性淋菌，發揮最高限度的殺菌治療作用。
即依內服一法（三日服藥後四日休藥，是獨特的三四服法）其強大藥力立刻殺除身體組織及病部菌巢中之淋菌，於菌，使之瞬時間自然減滅。
故在最初的三日服藥期間，殆乎減淋菌，以現確實的治療效果，乃停止膿的分泌，局部症狀而急速呈致尿之清澄，結果任憑怎樣痼疾，亦均見完癒效果。
尤其久年未癒之惡性淋疾，惟獨此劑，僅以三至六日之衝擊服法，必見確實效果。
◆二瓶裝五圓八十錢　一〇八片　四瓶裝一二六片　各地著名藥房均有出售
製造發賣元　東京市　河原商店

十二月號出版了
電影畫報
各埠書局・驛・賣店均代售
大東亞戰爭與共榮圈的電影界
花園（女明星胡蝶的寫真）
上海電影史
「東芳蘭」興亞的少女
由滿洲明星群到華北
陳雲裳的魅力在那裡？
上海影壇近訊
還期是今年度最精彩之卷　還期是本年年末最趣味之號
發行所　滿洲雜誌社　新京大同大街二〇二　振替新京三五九一

強利比兒
這樣神速的治療劑
底確是優秀無比！
一旦淋病加身，倘或因循不治，最易釀成慢化險症，造成終身遺憾，乘勸患者諸君，捨棄向來的姑息平凡療法，採用本品，强利比兒只由內服數日，殺滅淋菌，易如反掌
本品係以雙連氣苯磺醯胺劑與其他有效藥料精煉而成的最新化學藥，在最短期內止痛止膿，根本治癒，遠勝他品，一試便知！
主治功能
◎急性淋症
◎慢性淋症
◎副睾丸炎
◎攝護腺炎
◎扁桃腺炎
◎中耳炎
各大藥房均有代售
發行處　竹村製藥所

鎗後國民赤誠四溢

聖戰周年紀念日 國都市民踴躍獻金

勝戰與決戰之第二年舉國總進軍之今日八日、國都市民燃起愛國心、自早朝陣到關東軍恤兵部與駐滿海軍武官府之獻金者、殆使無隙地、終日展開不減於上月八日之獻金風景、首爲新京大昌公司其他二名獻金者、於天方明朝七日甫過、突如來訪關東軍恤兵部、使係員吃驚、續有會社個人交錯之獻金大衆、不斷到來、午間又有明倫幼稚園拘幕開發前來、迄午後四時所收之恤兵金、達七十二份計三萬六千元、其中有盟邦德國公使館羅列科、加林斯基兩書記官各三百元並汪中國公使之一千元、又大額獻金者、爲滿洲東洋木材會社及新京日出町岡松房吉氏之各一萬元等、更國防獻納基金十萬元、共三十六份、計十萬八千百五十二元兩角八分、此外尚有慰問袋五百五十二個、一方對海軍武官府之獻金、亦與關東軍同樣、自早朝即示非常盛況、迄午後五時、共收國防獻金二十八分、計七千六百八十四元五角九分、共收恤兵金五十五份、計一萬九千九百九十九元八角四分、總計達二萬七千六百八十四元四角、另有滿鐵社員會之飛行機獻納基金十萬元向陸軍同樣獻金云（照片爲明倫幼稚園之獻金情形）

感激皇軍之赫赫戰果 中國廉大使獻金千元

當大東亞戰爭一周年、在滿福軸國人及一般外國人、深服皇軍赫赫戰果、更目睹滿洲國協力聖戰之實態、亦極感激、對皇軍將兵之勇戰奮鬥尤爲感激、駐滿中國大使廉隅氏、決爵獻金、表感謝之一端、七日午前十一時五十分、該大使館二等秘書蔣之河、及囑託野尻幸南氏、爲廉大使之代理、訪問海軍武官府、對松永海軍武官、獻恤兵金一千圓、松永武官以下、全體係官極感一徽

滿鐵社員會赤誠報國 對關東軍獻金廿萬元

依二十萬滿鐵社員之總意、以昨年十二月爲期滿鐵社員會、曾繼續百萬元獻金運動、茲於二週年本月八日午前十時江崎幹事長以代表社員會分別訪問關東軍恤兵部駐滿海軍武官府各獻金十萬元作爲飛行機獻納資金、已將獻金之手續辦理完畢、該社員會今後至大東亞戰完勝止繼續獻金運動云

感謝勇士奮戰 槍後國民獻金

【東京】迎感謝之十二月八日、開戰一周年之紀念日、槍後一億國民、愈益強固『第二年制勝』之決心、茲對於前線奮鬥之陸海將兵及於國土防衛不斷努力警戒之勇士等、爲表示無言之感謝、以邁進聖戰之完遂、因是日對於陸軍之獻金慰問袋等繁進極多之件數（據陸軍省恤兵部午後四時之調查、僅帝都）處所受之陸軍關係獻金、即達二千四百餘件、共計二百五十餘萬元、時方黎明、陸軍省恤兵部、即展開蝸變之人浪、其中尤以第一生命保險會社之五十萬圓爲最鉅、此外大森區馬込町日聯機械製作所[illegible]氏代表從業員[illegible]、獻金五千圓、使陸軍當局非常感激、又迄午後八時之對海軍省恤兵部之國防獻金計百五十三萬零一百五十三圓九角六分、恤兵金達十萬六千零六十四圓七角二分、恤兵品則爲一萬三千八百零二、除第一生命保險會社五十萬圓、日產三十五萬圓、株式會社石松組十萬圓之大批獻金外、其他小量之獻金極多云

友邦代表紛紛獻金

九日奉天軸太聯合會長托哈瑪拉米、同秘書希列馬拉普金代表聯合會會員三十三名、訪奉天市警察局外事科獻金三千三百九十元、又大和區隆町三號官拉森希德歐哈尼斯、代表在奉希臘人往訪奉天市警察局外事科以恤兵金獻納八百四十五元云

以短艇實行木材輸送 已經高奏凱歌

【東京】以海洋筏話用於木材輸送高奏凱歌之陸軍、更以短艇實行木材之輸送、已告成功、於物資輸送、強固必勝之自信、因陸軍決與海洋筏併行、進行利用短艇之研究、已於前九月二十六日以德成順號（二一四噸）更於十月四日以新德順號（八一噸）積載滿洲材、由安東港啓航、以充滿輸送確保信念之乘組員四十名之努力作業、克服支海華之荒浪、經門司、州本、三崎於前十一月末前後、抵達館山、及充滿大東亞戰一周年之八日午後二時乃受陸軍省栗橋經理局長、建築課田中少佐等關係者之出迎、到達芝浦、至芝浦之德成順號載七百二十石、新德順號積載四百六十石、二者均爲純中國式船舶、在鴨綠江材之出材極盛時代、專由安東開向青島、上海、天津等地、往來頻繁、自滿洲建國以來、由於出材量之減少、故其數亦減、最近遂至全然斷絕、陸軍省建築課長吉田本人大佐談、陸軍以時局下飛躍增加之海運船腹補充增強之一對策、與前此實施海洋筏輸送同時、更[illegible]

蒙民裕生會長代理 訪關東軍獻恤兵金

當大東亞戰爭一周年、蒙民裕生會長代理吳常務理事、代表錦熱三十萬蒙民、於七日訪關東軍、獻恤兵金三千圓、對治安部獻恤兵金二千圓、此爲蒙民赤誠之結晶、乃三十萬蒙民[illegible]、關係方面均爲感激、更訪海軍武官府、獻五千圓

長谷川報道部長 參觀聖戰宣傳畫展

關東軍長谷川報道部長於八日午後參觀於寶山所開之『大東亞戰爭一周年紀念宣傳畫展』、並激勵主辦者之滿洲工藝家協會會員云（照片即畫展會場）

追憶捐軀之九勇士 「英雄響音」完成

【東京】於決戰下第二年之八日午後三時、追憶初戰挺身突入真珠灣、捐軀之特殊潛航艇九勇士之吹奏樂用交響樂曲『英雄響音』（德國克林格爾之名作）、從德國特別大使之命、由德大使館附海軍武官威內亞中將並作曲者[illegible]、於九月末完成、而[illegible]、以昭示[illegible]云

強化國民冬季體育 通化南山舉開鍊成會

滿洲一年間、泰半爲冬季、在此長期冬季生活中、體育指導、於時局上之重大、今更不待言矣、民生部有鑒及此、爲使學校及社會指導者徹底國民體育之本義、特關研究體育各種部面、並圖保有之體力之鍊成、自二十四日起五日間、於通化南山將實施全滿之學校並社會指導者研究體育之鍊成會、以滑雪滑冰、行軍登山爲主、並實施槍劍術等之訓練並講演、訓練成會

州內興亞青年隊 明年舉行結成

【大連】關東州內初次之試辦於昭十八年之新興亞青年隊之結成、其實施計劃及興亞青年隊之組織化方法、自九日午後二時起在州廳會議室舉開支部管區會議之結果、各支部會自十二月一日開始結成[illegible]

店員青年大會 在國都盛大舉開

[illegible]

奉商工會舉行 戰勝祈願祭

奉天商工公會之奉公會[illegible]於八日午前八時[illegible]

滿洲交驛講師 訪日華各機關

【新京】三日來寧之滿洲國交驛講師張煥相氏一行、於七日、歷訪國民政府各機關、及德軍司令部、日本大使館、致訪華之辭

風人箭

[illegible]

軸心國外交官座談會（二）

由於大東亞民族之覺悟 決意掃蕩英美人之勢力

木島理事官 是的所以我們以及大東亞各民族今後應堅決覺悟的就是盎格魯撒克遜族、在從來的歷史上便想把我們東洋造成殖民地化、日本是東洋的先覺者、爲造成東洋人的東洋、所以纔[illegible]起、實際我們無論怎樣也是東洋民族有長久的歷史關係不可不互相提攜之事實、在此次的戰爭更加明瞭。

司會 大東亞戰爭就是世界戰爭的分野、歐洲戰爭也在同一的目的[illegible]

賈凌琪 在一九四〇年日德意締結三國同盟的時候、人人都以大英帝國府尤其是羅斯福將誤解這個同盟所表現的警告、而取眞正的中立政策、但是[illegible]

[illegible]

鎗後陣頭指揮者決意呼聲 ⑤

努力增產出荷報國 協助親邦完成聖戰

興農合作社長宮文超氏談

宮文超氏

我國土地特別的廣大、物產場被的豐、也十二分的富饒、向有天然物質寶庫的稱呼、至於人爲的、就是農業、同時我國、從有歷史以來、都是以農業爲立國的根本方策、先決的重大問題、因此、相沿到現在、的確有超人意外所料想不到的果、而就眞有豪華的實績、但是從建國到如今、整整的滿了十年、實是值得特別紀念的佳辰、回想在這十年的期間、所謂政治文化、經濟和其他等、固然不必細說、因爲是這國可缺少並且還是先得確定的重大條件、全都有昭明的成果、[illegible]

去年十二月八日、對於污沾和妨礙東亞各地所有的英美惡魔、滿於[illegible]、[illegible]

聲明丟失

康德九年十二月八日午後三時在奉天北市場十八經路遺失故皮包一個內有西川甚五郎契約一張保條一張四川[illegible]行手續與敝人印鑑二枚如有拾得者必有重謝決不食言 奉天市北市場吉榮堂 楊鳳山啓

接兌聲明

滿新洋行經理人文立高宇國仁因不願繼續營業將滿洲洋行一切權利由康德九年十一月廿八日全部兌與新滿貿易公司以前滿洋行內外欠債及經手各種事務與新滿貿易公司無關特此聲明 代表人[illegible] 新滿貿易公司

失照聲明

敝人價買布西縣木字段洞家窩堡趙佐仁領名四號熟地九百晌土地執照壹張字號不詳東南北均至官山西至本段於大同元年十月丟失除呈請莫旗公署補照外登報作廢申請人王明臣

失照聲明

敝人領名坐落布西木字段三甲八井荒壹八零晌東南均官荒西萬玉財北張德貴又張德貴領名貳九貳晌五畝東北均官荒西萬玉財南張德如土地執照兩張事變丟失莫旗補照外聲明作廢 申請人張德如

失照聲明

敝人領布西木字段壹甲九井九號荒壹貳晌五東高尚超西壹甲拾井北部有南官荒又部有領名八號荒六七晌五東劉萬之西壹甲拾井南部寬北貳甲九井又朱玉光領名五甲拾壹井六號官荒南陳北六甲拾壹井計土地執照參張字號不詳事變遺失除呈請莫旗公署補照登報作廢 申請人部寬

緊要聲明

敝號于康德八年六月廿一日在奉天盛通商業銀行存有定期存款一年計五百圓領得第五一九號定期存款證書一份今不慎將該證書遺失除向該行掛失外特此登報聲明作廢奉天市一德街二段二六號 [illegible]啓

緊要啟事

慶元順高號原係高云發高云岐弟兄三人之所有今因弟兄析居將此慶元順歸於双親與親友等年後之費用由双親與親友等證明今云發爲經理任曹永昌擔保聲明以後云岐完全脫離關係仰各交往家先前與慶元順有川換者或担保等情速來接洽如過五日則不負責任 慶元順高云發啓

脫離父子關係

敝人高長子鈞行爲不規屢戒不悛於去年十月間因與族特誘等代理臣出惟四宇幼鄰余爲[illegible]謀生恐該等外有浮挪暫借錢財一切等情鄙人概不負責特此登報聲明脫離父子一切關係 奉天小北街一段一五號 郭文祥啓

印鑑丟失

敝人朱在山康德九年十二月七日一時不慎致將自己所有名章丟失特此登報聲明作廢無效 住所 奉天市北關區大北街五段八六號 保證人 朱在山 吉生泉

光明

城內勸業商場內 電話（四）二一八八

筑上海影壇及演藝人之表率本院更特別借損日期不多請賜早臨

九日 十日 十一日

殉情

出日

（上）（海）影人劇團

上官雲珠 賀賓 韓非 周 以下二十餘人 蔡楚生 同時公演電影 長短期優待

強精

男女性慾不滿陽萎無感症者請用 最補利孃 局所塗布即効

總舖 天醫堂 奉天市浪速通二十五番 東京世田谷區松原町四之二四〇番

（代理店）滿洲國藥代理店 安東縣市場通 大連市浪速通 奉天市小西關大街 新京三笠町 吉林河南街 吉林歸前 哈爾濱傅家甸九道街 哈爾濱傅家甸昇平街 哈爾濱石頭道街 哈爾濱石頭道街 滿洲國門 北支代理店 天津日本租界旭街 北京東單牌樓大街 石門保定路五號

民益鐵工廠出品

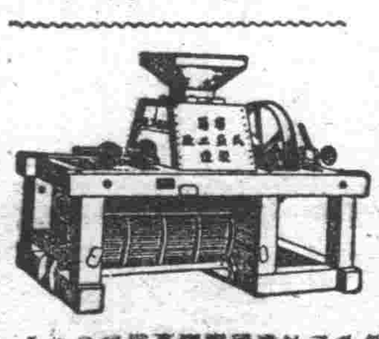

奉天市通三段三九號

第十一回滿洲儲蓄債券

有獎滿洲儲蓄債券 賣出期間12月1日→28日 頭獎5,000圓 每二回抽籤 面額金四十圓 賣出價七角五角 郵政局・興業銀行 滿洲

何謂常習便秘

若素

胃腸機能陷於衰弱不能正常發揮營生作用，不能使蠕動力運動，不能迅速排泄廢物於體外，而糞便滯留腸內日久，會發酵生出一種毒素，此毒素再能荒廢身體的健康並易使人早老，的確爲害非淺

徹底療法 必須服用若素，從腸內消化酵素與多種活性酵素，不獨能加強腸壁組織，使腸的蠕動機能強化，而且尚能發揮強力的消化力和潤腸力，所以無論多重的便秘亦能根治

（藥價一日僅數分錢）

奉天市信濃町十七號 若素製藥株式會社 總本社 東京

助產士

成功捷徑 招新生 入會隨意 卒年事業

本會發行之助產學講義錄內容豐富以最新學說爲中心[illegible]

助產叢書第一集出刊 定價一元六角 大連市松林町四六 滿洲助產學講習會 會長醫學博士岩島覺三

性美膏

女性不感症特靈藥獨司訪購其他強精樂類器具等甚多 依郵政小爲替送金外收 奉天市加茂町十六番地 木村商行

宇宙製藥公司

癆特靈 保肺漿 [illegible] 奉天鐵西南 宇宙製藥公司

顯現聖戰後方民衆之決意
首都「國民大會」盛況空前

【新京】大東亞戰爭一周年紀念日之八日，國都方面，於五十五萬市民感激振奮裡，表示後方堅誓完遂聖戰之決意，而舉開之『大東亞聖戰必勝完遂國民大會』，於是日午後二時在滿鐵厚生會館，於軍官民代表之踴躍參加而盛大舉行，大會出席者，有張國務總理、武部長官、各部大臣次長，並三宅協和會中央本部長、張新京特別市長，康中國駐滿大使與在京各國使臣，及國誦、青少年團、義勇奉公隊、宗教、社會事業團體等各軍官民代表，約一千三百餘名參加，於全體着席後，首由北村市公署庶務股長致開會宣言，繼之全體遙拜宮城、帝宮，齊唱日滿兩國國歌後，由大迫副市長捧讀宣戰布告詔書，張市長捧讀時局詔書，然後祈念默禱大戰必勝武運長久，並由主辦者張、大迫、協和會首都本部正副本部長（市長副市長）致辭由王（滿文）脇坂（日文）協和會首都本部委員朗讀皇軍感謝決意文，然後由張國務總理閣下於親邦皮義興師，全東亞民族之感激及要望我國民堅誓完遂聖戰之致辭，後由王（滿文）石橋（日文）兩首都本部委員代表全體讀大戰必勝完遂宣誓文，三呼日滿兩帝國萬歲，迨午後三時許於全體感激興奮，士氣昂揚裡而閉會云（寫眞爲張國務總理大臣致辭）

鄰組精神發揮無遺
必勝信念更爲鞏固
本年度最後鄰組例會之實況

【新京】當茲舉國同祝大東亞戰爭一周年紀念日擧發董間各種之紀念多彩行事，更於當日晚間，全國一律自午後七時二十分起，由無線電發令司會，一齊舉開循例之鄰組例會，今次之鄰組例會，頗與往昔不同不啻爲大東亞戰爭勃發日十二月八日之鄰組員的會合，同時亦更是慶歡一年之建國十周年本年度最後的一次例會，故其意義與其使命，實爲重而且大。

關於每月八日之鄰組例會的舉開，由於全國民衆的自覺與徹底的認識每次出席者非常踴躍，所獲成果，頗極顯著，將眞正之鄰組精神，已完全發揮無遺，其中尤堪爲一般鄰組例會之模範，而爲其他鄰組所必應效法者，即爲國都新京大同區自强分會第四班第一組，在這第一組的組員中，除有組長鼎殷公司經理張西園氏更有古稀老宰相爲全國民衆所敬仰的張國務總理大臣以上滿洲航空會社名譽理事林鶴高氏以各官廳銀行會員並民間等鄰組員二十餘戶，在過去每月舉開之鄰組例會時全體鄰組員皆行出席，無一欠到，均以組長爲中心，發揮鄰組互助的精神，甚有時全員圍爐漫總理，聽取政府的諸般施策，他們如此的，鄰組緊密團結而向聖戰與國策之完遂上協力邁進，本月之例會，亦是循例舉開，全體鄰組員，於定刻七時二十分前，即先後參集於自强街三八號張組長公館之客廳內，然而所最遺憾者，即張國務總理，因於此時間內，有鄰組時間無線電放送未能列席，但特派王副官代理到場，如時，七時廿分由無線電發令司會下即舉開此最有意義的常會，國民儀禮後，即本諸本月例會所應協議之「戰時生活之確立」「國債消化策」「國民儲蓄會之結成」「國民訓之熟讀並勵行」以及鄰組關係事項等，首由張組長詳細說明，繼則於融洽和氣一團裡，彼此無隔閡的開陳意見，詳細討論，確立了今後之進行目標，尤其出席之各鄰組員，皆認於今次例會爲本年度最後的一次，故對於過去此一年間鄰組所實行之各種經驗事項，再加以回顧，檢討過去之經驗與實績，而爲來年度進行之基礎，對於第二期之建設，在每個鄰組員的內心中，皆有聖周的決意，尤其以此聖戰一周年爲契機，對於戰時下槍後國民生活之合理運營，以及協後聖戰之早日完遂等更有堅固不動的必勝信念，於和氣靄靄裡直至同九時過始行散會云

東安省下勤勞奉仕報國隊慰問記（四）
慰問完了任務達成　第二建設早期完遂
本報特派記者　董博文

由〇〇方面一行慰問使命達成，乃於廿五日晚回抵東安，而分成六班之各地代表亦先後返回東安，齊集於宿泊地櫻屋旅館，暢談此次各地慰問情形，在〇〇現地省事務官春藤、北陸區代表熊田氏分四晝夜一班，送致兩日來慰問情形，在〇〇方面大致相仿，而在工作方面更較其他爲愉快，彼此詢問各地慰問情形，在衣食住方面可以說是完全一樣，所見皆在使同人感到滿意，慰勞一泊，次晨（廿七日）於午後一時在東安省公署由〇〇部隊長、省次長、務科長，並我代表一行，開慰問經過大會，首由奉天省事務官報告，撫順、奉天、本溪、鞍山、營口、各地代表分別報告此次慰問經過，至午後三時終了，感到了相當高興，同時各班代表爭向使各代表對此行慰問之無不及，並由〇〇部隊指示，東安省方面更爲協力一切，使報國隊之任務達成，雙方無隔閡懇談至午後五時乃於圓滿和平中閉會，全員出席東安省次長於迎賓樓之招宴，九時各務科長由〇〇返回旅館，在者熟內特務主任懇談此次慰問後之

慰問經過感想如左

此次的慰問，實在我們感到了相當興奮，國隸開催懇談會，由各代表詳述報國隊方面之工作情形，與想像有

到 也相當滿意，在報國隊衣食住的方面能有這樣的待遇完全出諸部隊之所賜，我們不能不感到這一視同仁的偉大精神，報國隊此地能安心的工作也就是他們受到了好的待遇這種協和的精神是多們偉大呀，部隊長說過他們由奉天老遠的來，待他們一定令像部下一樣，工錢是按月給，在我們當慰問完了時，也問過報國隊待遇怎樣他們答覆的是頂

好 頂好，這才使我們感到了安慰心裡，可是此次來慰問的同人有官公吏有分區長實際沒有担當報國隊事務的人這實在是遺憾我想今後再來慰問時不妨合事務担當地者能

親 身到現地來看一看，截長補短，將來對選拔上一定有很大的供獻云云，一行慰問代表，於次晨一同由東安就歸途奉天之途車中感到此行

切 實走上軌道的工作，這種新度的先色，不過由我們看過的第一步情形，已經達到發點，已是確定可實，但希望再有第二步的進展，使樂士建設早日完成而我國人均應知道，茲當我國進入第二期建設開始之秋一切一切的顏軍民一體舉全國民總力，來完成這大東亞共榮圈建設的一翼，方不負與邦建國之原意與期待云云。（完）

追悼聖戰爲國盡忠之戰歿將士
慰靈祭昨嚴肅舉行

【新京】大東亞聖戰迄至今日（八日）適滿一周年，在此一年中，皇軍爲解放東亞民族，不辭千辛萬苦涉水登山，轉戰海洋各地，樹有偉大之功勳當茲聖戰一周年紀念日之佳期，協和會首都本部爲追悼聖戰爲國盡忠之戰歿諸將士，特於八日下午一時假西廣場厚生會館舉行大東亞戰爭戰歿將士慰靈祭，屆時由張協和會首都本部長主祭，大迫副市長、陸海軍代表各外國使臣代表，各法團各團體千餘人參加下隆重舉行，首由神官修祓招魂、獻饌，祭文奏上，張本部長謹讀祭文，各代表致祭禮拜，嗣由張本部長、陸海軍代表、各外國使臣代表、各團體代表分別奉奠玉串，最後由神官撤饌，昇魂慰靈祭在靜肅氣氛裡至二時餘始了（圖爲慰靈祭之嚴肅景況）

勵行閉店時間　制定商店休日
商店街設立娛樂厚生機關

【大連】關東州報國經濟聯盟即應戰爭生活之確立，關於商店之經營，力謀刷新合理化，即如商店營業時間雖有制定，但夜間閉店早晚不等，而所定之休日，亦各不同，對此十日招集商店街代表者，協議之，決定勵行休日，統一閉店時間，使一般消費者周知，一方設立從業員之俱樂部，並其他各種厚生機關，以爲閉店後，店員之娛樂云。

洋蔴多收得獎金

【西安】西安縣長劉憲高、副縣長伊藤慎一郎二氏按照本年度，興農部主催之洋蔴多收穫競作會辦法，督勵農民多量播種，於今年洋蔴競作會出品點數經審查結果，西安縣獲得一等之榮冠，於十二月五日在國務院舉行表彰式授與第一回勝優旗，及獎金一千圓經縣當局派遣本縣片桐農務股長，晋京參列表彰式及領獎云

無線電
十二月十日（星期四）

午前
七、〇〇（新京）報時、國歌、新聞、建國體操
七、三〇（大連）初等日本語講座
八、〇〇（新京）建國體操、唱片國民歌謠一、興亞歌二、大東亞興隆進行曲三、協和進行曲四、時局國民歌五、愛國進行曲六、愛馬進軍歌
一〇、三〇（奉、哈）經濟通訊
一一、〇〇（新京）政策時間（新京）當大東亞戰爭一周年

午後
正午（奉天）報時、竹板快書三節烈（五）董某編
〇、三〇（新京）新聞
一、〇〇（奉、哈）經濟通訊
一、二〇（奉天）食料品小賣價格
四、〇〇（新京）新聞
四、三〇（奉、哈）經濟通訊
五、三〇（奉天）唱片說書一「捉放曹」二、空城計三、東湖四、春秋配五、紅鬃烈馬
六、〇〇（新京）戰時生活講座
六、〇〇（齊齊哈爾）[illegible]
六、三〇（新京）中等日本語講座五百木元
七、〇〇（新、奉）報時、新聞、告知、今日回顧、夜間節目預告
七、三〇（新京）講演
七、五〇（新京）話劇世紀的破曉 新京文藝話劇團編劇 重鳴導演
八、二〇（奉天）雅樂一、迎仙客二、播花傘三、樂章 奉天大自娛俱樂部指揮路瑞生
八、四〇（新京）新聞、國民須知
九、〇〇（新京）小說貝克先生（含梵作）冷璈
九、三〇（新京）評詞五女七貞（三四）宋桐斌
一〇、〇〇（新、奉）報時、新聞、告知、明日節目預告
一〇、三〇（奉天）茶社中繼由奉天福和茶社中繼

南滿版

大東亞戰爭一周年紀念行事
聖戰完遂耐寒自轉車大行進
於聖戰紀念日由各團員參加下舉行

【新京】爲大東亞戰爭一周年紀念行事之一的聖戰完遂耐寒自轉車大行進，已於本月八日午後一時由協和青少年團首都統監部，休聯新京事務局共同主辦在大同廣場發出，肩負將來國家重任的青少年們特別的意氣鼓舞昂揚，參加者都是首都協和青少年團員，及義勇奉公隊員，共有四百餘人之夥全体集合由發聯川村副理事長致辭後，乃整隊出發，銀輪飛起速度隨時加高，繞大同廣場一週，經大同大街南下，每人的双頰都紅撲撲的，鼓起勁來，首先赴南嶺建國忠靈廟、次轉赴護國忠靈塔參拜，然後經過關東軍，海軍武官府赴新京神社參拜，祈願聖戰完遂，一路沿程互十餘粁之遙，最後於神社內全體高呼親邦大日本帝國萬歲後，四時許解散。（寫眞爲耐寒自轉車競走情形）

都一般市民於聖戰紀念日在忠靈塔前高呼萬歲之熱烈情況

出荷糧穀極踴躍　增產計畫已完遂

【克山】本縣各村農民於[illegible]近階國府民亦貢大臣，訂於出荷狀況時，則其邑增產二成餘，可以不落於他縣之後，究其收穫之原因，不外乎官方之勸導，及農民等對於出荷之事，認識徹底并各村屯長，督率之力也。

明年於貔子窩方面
選定荒地開發水田
州廳樹立食糧增產方針

【大連】大連市農產課爲七十五萬市民、食糧自給自足計，十七年度，央獎勵市民、開墾市內空地，用養食糧及蔬菜之增產，一方州廳則計畫全州民食糧增產，但州內各地，一般農家，祇以旱田爲注重，不開水田，明年度決於州內，選擇適宜各方面，選定荒田，指導開發水田，施以灌漑等設備云。

市民排出之屎尿　供給金旅各農戶

【大連】增產食糧且資市街清潔，須注全力於市街清潔，但現在時值清掃困難之冬季，同課聲爲賢議衛生作業所冒寒清掃，一方目下工事中之馬欄河污水處理所定於十九年度竣工，同時市街清掃，更加強化，而都市衛生，亦改換一新面目，安推本年市民排出之屎尿，供給於金州，旅順各地農家，以補田糞之不足，而資食糧增產云。

期農產物增產出貨
訥河縣本部開地區協議會（續）　萬金

興農合作社楊江理事，對于本議案解答，在第四項之勞工統制，如訥河統制，則各縣亦同時統制，以及全滿亦統制，其中勞金高低，雖各不同，然已有規定，故勞工之工資，必須分別情形，各個規定，如甘南縣每天規定四元，因此情形，訥河每天四元五，訥河過高，則不能流入他縣以上以爲九年度之工價，至十年度尚未規定，但縣他們已有四元，則來年之勞工，預想不至困難，希望位加以考慮，又關於科田上農林股長，對於第五項解答云，顧勞工，已由省計劃輸入方法，此外爲農村能爲自己募集勞工亦好，至于募集勞工方法，全部擧行困屬不易，擬於來年由各分會試辦之，議長再征集各分會已無質他理由，即宣言本案一項至三項，由勞組協力而難方爲後援，四項至六項案，縣各關係機關解答，惟于勞工輸入，倘有不足時，必須與省方連絡相當辦法，至勞工之工資，須稍加據將來能定施行之旋轉，河縣對分會代表再追加得由訥縣以時對于勞工不徵集，次於農林股再行提出云，但可項辦法，將來由分會與合各方連絡，臨時斟酌辦理云，議長宣言本案爲無意見，即認爲裁決，經衆鼓掌表決

議案第二號（訥河街分會博東垠提出）

關於選種請求派遣技術人員指導之件

理由，查本年糧谷出荷，雖以來年種子確保爲目標，而個自留用種子，但此種子是否合於優良條件，而不堪爲普通產者，在一般農耕類知識之農民，實莫能知，故遂成來年增產目的，而有本案之提議也。

辦法

1、由當局派遣技術人員巡迴，各村屯實施選種之指導。

2、在選種指導同時，并對種谷耕作除草收穫等技術知識，亦爲講演之。

議案第四號（訥河街分會附郭班提出）

關于農作講習會開催之件

理由，吾國人對于農事作業，墨守舊規，不知利用科學方法改良，實爲現今不可或捨之事實，此在增產途上致障頗多，是以爲實踐農作物增產國策，而擬再開催農業講習會，由當局派遣農業技術人員不足時，可由國高師生動員依法作期間分成數個階段，開催講演會。

辦法

1、人選擇講演會開催，由協和分會與各村公所爲主催，以區屯爲單位，召集組長而講習之（講員由當局選派）

2、組長在講習後，歸爲現地係當局選派

3、除草講習會開催

4、收穫講習會開催（未完）

營口國婦支部　開第二回大會

【營口】國防婦人會營口支部，以大東亞戰爭勃發一周年記念日之八日，爲期同戰爭完遂更一層強力體制之確立，當日於營口神社舉行祈願式典，午前十時於公會堂開催第二回大會，[illegible]

營口公衆電話　又增設三個所

【營口】電報電話局爲圖市民之便利，今於旣在營口驛前設置之一處公衆電話到底有不足應付需要之現狀，現在市內繁盛區域如大道鄉局後，稅關前增設公衆電話三處以供市民之便，至於使用料金爲每回五分云。

爲期大東亞戰爭　勃發意義徹底計
本縣特組織宣傳

【柳河】縣當局前奉中央命令關于大東亞戰爭勃發一周年，爲使縣民詳知其意義之應如何協力計，特組織各街村時局講演班，以期大東亞戰爭勃發意義徹底，當日一齊實施講演，其氏名如左，柳河街董警務科長、柳河左屬官（弘報）安鋼村崔吏員（同右）向陽村財務科長李亭溝村鄭行政股長、聖河村李保安股長、五道溝樹部員（協和會）三源浦尹行政科長、小通溝李觀學、孤山街孫技士（弘報）姜家店潘經濟保安股長，其他街村由擔當出荷督勵班担當之。

療診　產科
大西醫院
內外科、性病科、其他電氣、太陽燈、超短波、各科治療、戒除各種麻醉藥、慢性中毒負責斷癮
院長　欒德軒
助產士　孫靜波
址　奉天市大西區…町三番　電話　事務用三─三五二八　病室用三─四〇四七
病室完備　入院方便

奉天日語學院招生
宗旨　本校按照民生部規定中等學校辦理
科別　（日專科）（商業科）新生各壹百八十名
資格　限滿洲國內國民優級學校畢業者
考試　十一月二十五六兩日（正午十時）在本校舉行
校址　奉天市大南街四段六十一
（函索入學詳章附郵四分即寄）

奉天電報學院招生
一二〇名
入學資格　限國民優級學校程度
報名日期　自十二月一日起至廿四日止
考試日期　十二月廿五廿六兩日
地址　奉天市小南邊門裡
另有簡章函索付郵六分

奉天大同實業學院招生
學額　一年生四級二四〇名（課程與國高同）
資格　國民優級學校畢業或同等學力者
報名日期　自十二月一日至十二月二十四日
考試日期　十二月二十五廿六廿七三日間
校址　奉天市瀋陽區小南街三段一九四號　電話（四）二五八六番
另備簡章（附郵四分）即寄

奉天盛京商業學院招生
入學資格　限國民優級學校卒業（課程與國高同）
招生額數　一年生二百四〇名
報名日期　即日起至十二月二十日止
校址　奉天市小南街一段五二號
簡章函索（附郵六分）即寄

瀋陽國民高等學校招生
學額　一年生三級一百八十名
資格　國民優級學校畢業或同等學力者
報名日期　自十二月一日起至廿五日止
考試日期　十二月廿六廿七廿八三日間
地址　奉天市小西區惠工街（二）……　電話（二）五…
另備詳章函索（附郵六分）即寄

新式簿記函授招生
本會爲滿洲首創函授簿記學之所開辦至今十二年奚凡有志於會計事務者可速報名加入畢業後由會計師發給畢業證書詳章函索可附郵票六分寄新京中央郵政局私書函第八四號駐京大連銀行簿記講習會收即寄（但回信地址須詳細寫明）

魏啓元 專承 組織或函授簿記
商店欲於明年設立新式、帳簿宜即時、釐劃屆期便，可使用凡商店會社組織、帳簿指導會、計證明損益、與用函授商、業簿記特著專書隨時候、教請向奉天、市大東街一段一八一號、函索簡章、

北京命相　神算雲遊奇子
諸君有萬難大事速來解決與衆不同揣骨諸相細批八字
飛星測命武侯奇門
奉天小西邊門裡魁星旅社樓上七四號

同慶更生
奉天市大東門裡北順城胡同濟世藥房梁宅成藥壓陰癮痰
。奉天小南關公所賈興麟感謝。治癒長子七年症羊角瘋
。新京積德泉燒鍋吳爾霖函謝。治癒鄙人七年症腸炎遺精
。吉林市內順城街周文魁感謝。治癒二女四年症破爛鼠瘡
。奉天撫順縣公署金星奇感謝。治癒內人三年症肺癆吐血
。海城東北帽屯張文滿函謝。治癒鄙人數年症腿疼蟲痰
。哈爾濱上號公記諸與全感謝。治癒本人三年症久淋白濁

本社廣告事務請通電話　二一八九七

異型・並型・モルトル
鋼磚
奉天大和區雲見町（馬路灣）
誠光社　電（8）八〇七〇番

興滿藥房　[illegible]　奉天市大西關[illegible]

最強效的化學的治淋內服劑
淋毒・膿毒
三・四服法之偉功
內服 根割爾

本劑係取極純化學元素，據獨自組成率─化學的構造而所嚴製故對淋菌─尤其惡性淋菌，發揮最高限度的殺菌治療作用。

即依內服一法（三日服藥後四日休藥，是獨特的三四服法）其強大藥力立刻殺除身體組織及病部菌巢中之淋菌，膿菌，使之瞬時間自然殲滅。

故在最初的三日服藥期間，殆半衰滅淋菌，以現確實的治癒效果，乃停止膿的分泌，局部症狀而急速呈致尿之清澄，結果任激怎樣癎疾。亦均見完癒効果。

尤其久年未癒之惡性淋疾，惟獨此劑，僅以三至六日之衝擊服法，必見確實効果永斷再犯！

◆一瓶價五四片、二圓─一〇八片四圓─二一六片、各地有信用的大藥房、皆有「內服根割爾」出賣

總批發處　合名會社　河原商店　東京市…町十三番地　振替口座（…）東京三…〇一九

十二月號出版了
電影畫報
（各埠書局・驛・賣店均代售）、
大東亞戰爭與共榮圈的電影界
花園（女明星胡蝶的醫園）
上海電影史
「東方蘭」興亞的少女
由滿洲明星陳到蘇聯
陳雲裳的魅力在那裡？
上海影壇近訊
滿期是本年度最精彩最有趣味之號
發行所　滿洲雜誌社　新京大同大街三二一　振替新京三五九一

強利比兒
191
這樣神速的治療劑底確是優秀無比！
一旦淋病加身，倘或因循不治，最易釀成慢化險症，造成終身遺憾，奉勸患者諸君，捨棄向來的姑息平凡療法採用本品─強利比兒只由內服數日，就誠淋菌易如反掌
本品係以雙速氨苯磺醯胺製劑與其他有效藥料精煉而成的最新化學藥在最短期內止疼止膿，根本治癒，遠勝他品，一試便知─
主治功能
○急性淋症
○慢性淋症
○副睾丸炎
○攝護腺炎
○扁桃腺炎
○中耳炎
各大藥房皆有代售
發行處　竹村製劑所　大阪市…